青島新民報
發行人 三宅田山人 編輯人 [illegible]
發行所 青島新民報社

日德義三友邦間
締結新軍事協定
約定對敵共同作戰

（東京十九日中華社電）日本政府曾於昭和十五年（民國二十九年）九月二十七日與德義兩國締結以協力新秩序建設根本原則之政治經濟軍事互助同盟條約、誓約三國中之一國受第三國攻擊時、三國從一切政治的經濟的軍事的方面相互援助、此次更立腳於本同盟條約締結日德義三國間軍事協定並於十八日在柏林由三國統帥府代表者簽字終了、一月十九日午前三時日本大本營發表如左、

此次成立之軍事協定、乃使日德義同盟條約中軍事相互援助發生實効之基礎、在實行大東亞戰爭之際、締結此項協定其意義頗爲重大、同以世界新秩序建設爲目標之三國、今將依軍事的協定、於世界歷史及政治地理學上增一新頁矣。

大本營發表（十九日午前三時）十八日日德義三國在柏林簽訂軍事協定、該協定乃規定指導三國對於共通敵人之共同作戰要項者。

署名者日本方面爲參謀總長軍令部總長各代理、德方爲國防軍總參謀長、義方爲總軍參謀本部代表。

柏林舉行簽字禮
各代表披瀝堅固決意
將活用最偉大之軍力

（柏林十九日中華社電）日德義三國爲使作戰上之提携緊密化將各自之軍力作最有效之活用起見、決定締結軍事協定者、歷觀以來即在柏林交涉、意見業已完全一致、十八日正午在德國軍總司令部之大廳中、在三國代表參列之下、舉行簽字典禮、在式場中央設馬蹄形大桌、坐於中央爲德軍代表凱特爾總長、坐其左側者爲日方代表軍令部長代理野村中將、及參謀總長代理阪西中將兩代表及隨員、坐於凱特爾總長右側者爲義總軍參謀本部代表馬拉斯、義海軍中將以下隨員四名、日義代表團之兩側、坐有芬律達大使以下德方隨員、此外德方有海軍作戰部長夫里克中將等約六十名之將校參加、除軍[illegible]外、文官概未參加、可謂軍人清一色、備讀軍協定之簽字式、先由凱特爾總長致詞、慶祝本協定之締結、嗣由日本軍令部長代理代表日方披瀝、日本實行協定之堅固決意、後由義代表馬拉塞中將致詞、各代表分別簽字、十二時半日德義三國文所締之本文三通、於是對於大東亞戰及歐洲戰、具有劃期的重大意義之歷史的簽字式告終矣。

東京水交社
盛大交驩禮

（東京十九日中華社電）爲慶祝日德義三國軍事協定簽署、杉山參謀總長永野軍令部總長、十九日正午於水交社、招待德義兩大使館付武官、日方自兩總長始、有田中陸軍中將、福留海軍少將等、德方有克里吉美爾陸軍大佐以下六名、義方有巴爾沙陳海軍少將以下四名、計三十五名參集、由永野軍令部總長與杉山參謀總長連名致詞略謂、日德義三國間爲從事光明且偉大之共同目的、最終勝利必屬於我等盟邦」云、披瀝確信後、共進午餐祭賀、揭杯同之必勝、午後一時、歡談閉幕矣。

英國現已瀕於危機
政府已無能爲力
勞働黨領袖痛烈非難

（新德哥爾摩十九日中華社電）英軍在東亞戰線之敗退、極爲英國朝野所關心、政府竭力辯解、十八日據該地所接消息、新報道、英工黨領袖愛辛魏爾、十七日在該地對於政府之無能、加以猛烈非難演說如左：英帝國現已瀕於崩壞、然而其責任者依然在內閣內占重要地位者、彼等不喜我人之非難、唯希望我等對於政府之對策、加以贊成、不論政府如何辯明、東亞英軍在東亞立場陷於非常窮地之事實、不能掩飾也、政府應說明英軍僅在戰線一部敗戰、事實上英軍已在全戰線敗走云云、

一、防空之不設備。

然從現在國會之空氣觀之、民衆對於政府已抱疑惑、恰奇爾首相縱以支持全英國民之首相而依然得保其地位、實行簡單之內閣改造、必爲民衆所不許、那爾維克敗戰之結果、張伯倫即行辭職、坦開爾克大敗、而國民戰慄、新加坡陷落之結果、政府應負如何責任、已成問題。

英政府被彈劾
益趨表面化
內閣改組勢所必至

（里斯本十八日中華社電）因新加坡危機切迫、英國朝野彈劾政府之聲、甚囂塵上、以恰奇爾首相歸國爲契機、漸形表面化、內閣改造乃成必至之形勢、倫敦電傳其狀況如左、日下英國多信新加坡如果陷落、則聯合軍在東亞之防禦設施、其理由何在。

一、因焦土戰術之不澈底、留存日軍可得利用之物資設施、其理由何在。

一、新加坡何時得增加空軍部隊乎。就左列各點攻擊政府、追究惹起此種事態之責任者。

緊急閣議
協議戰局對策

（新德哥爾摩十八日中華社電）東亞敗戰之報相繼而來、恰奇爾首相由華府歸來後、據倫敦來電、英政府十八日舉行緊急閣議、以新嘉坡危機之東亞戰況爲中心、關於今後之對策舉行重要會議、英政界一般以爲此次英國敗戰政府必將再建戰時體制、於恰奇爾首相自身亦加以非難、然又無可代恰奇爾而擔時局之政治家、據有力[illegible]

德義兩大使
分別呈遞國書

（南京十九日中華社電）新任塔斯亞尼義大利大使十九日午前十一時訪問國民政府謁見汪主席、呈遞國書、又新任馬德大使亦於正午呈遞國書云。

觀測、恐將更迭若干閣員予以改造、恰奇爾擬於此種情勢、欲將戰敗責任歸諸其他閣員、實行內閣改組後、即向下院要求信認投票、暫行收拾時局、至內閣改組之內容、其說不一、達夫古柏前東亞常駐相之應負責任、自不待言、比瓦布爾克軍需相等之地位亦甚危險、阿梅里印度事務相之在印度毫無作爲、印度問題現已重要化或將引退、克里普斯駐蘇大使之入閣視爲確實、新克列亞將任駐美大使、哈里法克斯現駐美大使將充印度總督云。

議員要求
檢討東亞情勢

（新德哥爾摩十九日電）據倫敦消息、英下院自由黨議員葛雷維爾頓稱、設若英國會未得立即檢討東亞局勢、渠將要求英下院暫告休會、幷力稱檢討此種失望事件實係國家重要大事、新加坡及澳洲之防衛關於危境、則英帝國之交通、甚至帝國之安全、亦將發生動搖云。

攻略巴坦半島要塞
戰局已達最高潮
日軍突破戰着着完成

（菲島前線十九日中華社電）據敵所遺棄之陸加陸美東亞司令官作戰計劃書判明敵防衛陣地係以〇〇河之線爲第一線陣地、由那奇布山密林地帶沿亞布海以巴坦要塞爲主抵抗陣地、諸陣里伯勒斯山〇〇島、據稱郭陣地〇〇企圖阻止日軍之進擊、與〇〇第一線陣地不支之美軍早將其放棄、〇日以來、據巴坦要塞拚命試行抵抗、巴坦要塞較通終非爾德線有比較堅固、謂其構築須〇〇年之、由卸在晝間亦黑暗密林地帶至馬尼剌灣岸濕地帶十九公里間築有巨三線之縱深陣地、有飛機亦不能發見之巧妙程度、而利用地形、觀據此要塞、誰能保支持〇年、故日軍進擊非常困難、平坦道路突擊部隊、大江編道路不能橋梁破壞且到處有砲彈大穴、誰擬常爲至難狀態、一方密林地帶設軍防禦、重重團結而築成陣地、步兵部隊無路探求、如突擊時、野砲及迫擊砲瞬發齊射噴火、阻其前進、爲制壓此砲兵陣地、日軍砲兵空軍聯繫下、加以砲擊、但其陣地隨時移動、由其他方向砲擊而來、在如斯困難狀況下、繼續冒雨攻略戰、迄〇日夕刻、乃突破二線陣地之一角、此非言語所能形容之砲擊戰、日軍勇士、不分晝夜、且無寸刻休息、一步不怯、不顧彈雨冒炎熱、昨日推進〇〇米達、今日復推進〇〇米達、節節突擊、復擬身或夜襲、或以肉彈戰勇進擊、將日軍[illegible]爆而發揮、將頑敵砲兵陣地相繼潰滅、敵軍漸告沉默、敵將此要塞爲最後陣地、將殘存兵力陸續出動前線、試行最後抵抗與擬反擊、然今也巴坦要塞之攻防已達最高潮、日軍得意之突破作戰、已着着完成云。

攻擊美菲軍
巴坦半島戰事激烈

（里斯本十八日中華社電）據華盛頓來電、美陸軍省十七日發表菲島巴坦半島方面戰況如左、菲島戰線、日下前線已展開激戰中、曾受特別訓練之日軍突擊隊、企圖突入美菲軍陣地、一方面日軍航空部隊、與此呼應、以戰鬪機急降下轟炸機、對美菲軍陣地濫施轟炸、[illegible]攻擊。

（菲島前線〇〇十八日中華社電）佔領斯出克蘭要塞東海岸加坡、在〇〇灣行敵前上陸之日軍精銳部隊、征服頑敵繼續猛烈進擊、〇〇日午後三時將陸加坡南方敵軍要地完全佔領、爲殲滅敵軍退路、向南方進擊中。

受良好待遇
威克島英美俘虜
分別談話表示感激

（東京十八日中華社電）十八日舉抵橫濱、載有威克島英美俘虜及該島守備司令官加寧加姆中佐始、第達太平洋海空基地建設主任克里麥兵少佐等因海兵隊員巴特那姆少佐、十八歲之麥基尼等水兵、記者於〇〇船之宴會見、加寧加姆中佐、一九一九年於亞那波利斯海軍兵學校卒業後、五年間海上勤務、一九二五年在德洛里達州海軍基地平薩哥拉受訓練、嗣以飛行將校服務於戰鬪艦巡洋艦航空母艦等、迄派任威克島、任水上機母艦艦長、談及與部下受日海軍攻擊作戰狀況、及被囚身之感想如次、

△加寧加姆中佐 余去年十一月二十八日由火奴魯魯與全海兵中佐着任、在任僅二十五日、而開戰第一日之十二月八日、因受轟炸之火焰、日本機由雲間出現於威克島上空、對汽油原油槽投下炸彈、完全命中、受大損害、第二日之轟炸、炸燬兵營、炸燬倉庫等處、至十二月二十三日日本軍遂成功上陸作戰、吾等遂極力加以反擊、但日本軍非常勇敢、此次始知日本軍之實力、美國如不宣傳、恐不能爲軍隊、故劣於日本兵員當然、而相像日本之作戰、先衛菲島亦未可知、在夏威夷海戰、想美國主腦部未能豫期、夏威夷海戰之慘敗、美國受莫大打擊、在此戰爭內日本次第獲得資源、想將入於長期戰、在個人盼望戰爭早日終了、歸於家族之下、而俘虜之待遇、甚爲滿足、日本式菜肴、甚爲可口云。

△巴特那姆少佐（三十八歲）十二月八日日本軍大轟炸時、最初五秒、有飛行機八架被炸粉碎、瞬燃不冒、日本軍上陸以前、增援之飛機殘存之四架、亦全部毀毀、在余個人視爲到底不能勝利、俘虜之待遇、在預想以上、非常欣愉、現擬學習日本語云、

△琴因醫師（三十五歲）余以醫者對日本之戰爭及軍隊更心感謝、尤以對傷病兵等、特別配給食物藥品毛氈等事、殊堪感謝云、

△第達（四十一歲）余與部下受日本軍厚遇之事、擬使本國之家族得知此情形、受如此良好待遇、殊出意料以外云。

△麥基（十八歲）余對戰爭之事、任何不知、因無資而入軍隊、開往威克島之軍隊、紀律欠佳、對日美戰爭之事、全未考慮、至今仍未考慮云、

（圖係抵抵日本四國島多度津港之關島美兵俘虜）……海軍省檢閱記乙字一五八號

華北經濟懇談會
開臨時會議
交換各項重要意見

（北京十九日中華社電）大東亞戰爭勃發以來、全華北已步入戰時經濟體制之途、東亞經濟懇談會華北本部、爲樹立華北新經濟體制起見、特於十九日十時、假北京市西皮市銀行公會、約請全華北中日官民代表舉行臨時華北經濟懇談會、對華北新經濟體制之目的自足對策、加以極詳盡之懇談、當日到有華北政務委員會秘書長夏肅初、軍司令部第四課長西村主計中佐、加藤齊參謀少佐、[illegible]村石次、興亞院華北連絡部經濟第一局長[illegible]、[illegible]、以及陸軍特務機關、日本憲兵隊、海軍武官府代表二百餘人、首由華北本部長鄒泉蓀致開會詞、次爲各關係官廳代表、對應時局之施政方針議演左、由華北政務委員會代表夏肅初、實業總署代表許造時、興亞院華北連絡部代表、依次講演、並報告東亞經濟懇談會第三次大會之經過、至下午一時半散會、午餐、下午二時、繼續開會、由各地民間代表[illegible]等、依次交換意見、並發表宣言、對華北政務委員長、日本內閣總理大臣、陸軍大臣、海軍大臣、興亞院總務長官、及東亞經濟懇談會長通電、最後由東亞經濟懇談會華北本部長致閉會詞、至十八時四十分始行閉會、茲將其開會詞錄左。

鄒會長致詞

在民國三十一年度的第一次經濟會議、自戰爭發生以來、世界的情勢爲之一變、而在中國經濟方面所受到的影響甚大、本會會議、都以協力政府經濟政策、東亞經濟自給自足爲中心、而向前邁進、以爭取大東亞解放戰爭的勝利、所以每一個人、對於作戰都有責任、換一句話說、就是每一個人都是參戰的一員、在民族精神總動員的計劃下、力行國策的推進、英美的侵略東亞、是以經濟爲前鋒、所以東亞的解放、也當從經濟界開始、我們經濟界同人、今後應澈底的掃除英美在華的經濟勢力、而強化中日的提攜工作、以謀東亞經濟力的再生、同時更須努力於總動員的實效、以發揮經濟總動員的完成、在中國舊歷年關將屆的時節、各地代表於百忙之中、冒着嚴寒的風霜、遠道來參加會議、這種誠意、實在是很可欽佩、但是我們想到今後東亞的前途、和我們經濟界的使命、則此次的勞苦、也是很值得的、同時中日關係機關各位長官、不徒慎勞來親臨指導、宣示今後經濟界應走的道路、尤其可感、本人謹簡單的說、最大的希望、大家無隔閡的蘊量交換意見、以期收最大的成果、這是本席所切盼的云云。

英內閣召開
特別會議

（斯德哥爾摩十九日海通電）英國無線電台十八日宣稱、英首相邱吉爾、於十七日安抵倫敦後、英內閣立即召開特別會議、據稱英首相當於會議報告其訪美經過、並據稱英首相幷申稱、渠與羅斯福業已締結協約國作戰全盤合作計劃書云。

全英工會
舉行大會

（斯德哥爾摩十九日海通電）全英工會委於十八日在倫敦假座國會巴德大廈舉行、全國各地工人七十萬派代表列席、創英國歷史上工會大會之新紀錄、美蘇工會咸派代表出席云。

香港日佔領地
設立總督部
磯谷中將被任總督

（東京十九日中華社電）日大本營發表（十九日午後五時三十五分）、此次香港佔領地設立總督部、香港佔領地總督、由陸軍中將磯谷廉介親補云。

（圖係磯谷新任香港總督）

冀東殘匪包森部
被日軍完全擊潰
兩討伐隊收獲大戰果

（北京十九日中華社電）當活躍於南方戰綫之日軍部隊、在冀東、又傳以〇名急襲共匪六百名、震動全世界時在華北冀東、予以殲滅的打擊、茲錄剿共戰績於左、

去年十二月廿八日日軍〇〇部隊在冀東地區與共產軍約兩千名開始攻擊之日軍〇〇部隊及治安軍協同之苛烈的掃蕩戰、而急潰亂、匪首包森部下向西方求活路、而移動中、日軍高山加藤、兩討伐隊、十五日下午一時、在玉田縣縣中間馬仲橋南側地區、加以捕捉、日軍之共匪、加以夾擊、而倍於日軍之兵力之匪、特以猛烈反擊、但加藤討伐隊、僅以〇名之決死勇士、穿過如雨之彈幕、以匪陣要點爲目標、肉搏突擊、共匪狼狽不堪、發生動搖、勇士殺入匪陣、投擲手溜彈、混戰三小時後、特來狼狽之匪、不堪猛擊、棄屍三十一、步槍十七、子彈三百、潰走東方、日軍高山加藤兩討伐隊、高奏凱歌、又在馬伸橋南方受痛擊之匪包森部下敗殘匪約五百、又受由東方之日軍〇〇部隊等之壓迫、企圖竄入通過馬伸橋南側之京北東部地區而西進中、十七日正午、日軍高山討伐隊得悉、遂於方、在馬伸橋東南方八公里附近、加以捕捉、施完全包圍猛攻、約八小時後、予以澈底的打擊、使之四散奔逃云。

日機襲南甯
炸毀各項設施

（〇〇基地十九日中華社電）十八日以日陸軍航空隊精銳、大編隊、大舉空襲廣西省南甯、對僞軍軍令部兵器倉庫測量局省黨部等設施、投下多數直擊彈、使敵處發生大火災、全架悠悠歸還矣。

荷印華僑被捕
應從速救援
梁亞平氏發表談話

（北京十九日中華社電）據里斯本電稱、居於荷印之華僑數達二百五十萬之衆、荷印當局對彼等頗爲注意、據公衆社記者亞麟巴氏、十六日已遂南京之報告稱、大東亞戰爭勃發後、荷印政府捕擄對南京政府表示好意之華僑達千餘名云、北京華僑協會理事長梁亞平、關於此事、特對往訪記者發表感想談話如次、

自大東亞戰勃發、南洋各重要地區、相繼攻陷後、南洋各地華僑、隨戰爭之深步進展、得以重見天日、其尚未攻入各地之華僑、相信能於短期內隨日軍神速之進展、而對大東亞戰爭協力、詎料荷印政府竟將當地對南京政府表示好意之華僑千餘名、加以逮捕、此種舉措、實屬非法、蓋南洋華僑爲正義對新政權表示好感、實係彼等之自由、在南京政府尚未對英美正式宣戰之今日、此種舉措、實乃違反戰時國際公法、[illegible]、打倒英美不人道之行爲、早日得救、並期日軍神威迅速下南洋各地、以免彼等受英美勢力之侵擾、對於已攻陷之地帶、希望華北政府當局中日各長官、體念彼等之艱苦、以善後安置及獎勵留該地之華僑、向國內投資、協力大東亞之建設、更應於華北當局直屬之下、華僑委員會專理此項事宜、於彼等之福利、於國家之補助、皆大有裨益云。

北京國立院校
日籍教授
召開聯絡會議

（北京十九日中華社電）興亞院華北聯絡部文化局、爲謀華北文教之進展、特定於二十三二十四兩日、召集國立北京大學文、理、法、農、醫、各學院、國立師範大學、外國語專科學校、北京藝術專科學校、及師資講肄等國立院校之日籍名譽教授、及主任教授十餘名、在興亞院舉行聯絡會議、出席北京飯店省營會議局長及水上調查官等、至國立各院校之出席者係北大文學院長[illegible]村作氏、醫學院永井氏等、對新事態而謀學術之刷新與發展互相交換意見者云。

廣美人
雪羽著·許濤繪 （28）

第六章 打破獵人的網

當然、在吃飯時賈麗華又跟李涵打了一回不能解決的嘴架、賈麗華都變顏變色的、快要急了。李涵卻只是笑。崔放之在一旁抱着酒盃大喝、一任他的太太跟人家開辯論會、他不管。譚思禹只是笑、婉蘭有時插一兩句可笑的言語、她時時偷眼瞧着思禹、她的心裏滾湧着微妙的愛之波潮、似比酒還芳醇有味；但偶一膽顧到家庭、環境、卻又泛起來一陣酸苦、她有時咬咬嘴唇、又有時垂低着睫毛、自己捏弄着自已的手指。

吃完了飯、出了來今雨軒又在園內轉了轉、賈麗華抱着的孩子睡了、她就先回家了。崔放之說是還得到報館去發稿子、也走了。李涵又遇見他的幾個同學、他所以也跟思禹婉蘭二人分了手、現在只留下思禹跟婉蘭。陽光正好、遊人正多、他們的心中都有許多話、許多熱情、還在堆積着、壅塞着、所以倆人仍然捨不得離開、相攜着手順着畫廊曲折地走着、一邊談着話。譚思禹時時斜着臉低頭去看婉蘭、婉蘭卻時時瞧着她自己的鞋尖。慢慢地走着、走到了畫廊的盡頭又轉回來、婉蘭就說：「我們到花塢裏去看看好嗎？」譚思禹點頭笑着說：「好！」於是二人就相攜着快一點走、這時就忽聽旁邊有人叫着：「婉蘭！」

婉蘭不由得嚇了一跳、自已的手趕緊跟譚思禹的手離開了。她一看、左邊、廊外的柏油甬路上、叫她的人正是馬愛芳、她的臉立時作起燒來。馬愛芳是穿着紫色鑲着綠色線條的綢旗袍、——廣大大的肥的白高跟鞋、紅襪套、手上戴着網子形的白手套、拿着一把最時興的小涼傘、兩邊燙成電影明星式、平平的臉兒上擦着胭脂、她的兩隻眼睛直直地盯着譚思禹、又向婉蘭瞧瞧說：

「哼！不理人呀？」

婉蘭疾忙走下了廊子、過來問：「你是一個人來的嗎？」馬愛芳沉着臉說：「我不是一個人來、誰還能跟着我？陪着我？像你？」又斜眼睛瞧問說：「那是誰？」婉蘭臉更紅、說：「那就是思禹。」馬愛芳又看了譚思禹一眼、就撇撇嘴說：「怎麼穿着褲子白上身呀？臉怎麼那麼白呀？」婉蘭羞愧得不知怎樣才好。馬愛芳又說：「哼！哼！你瞞着我？我問過你多少回、你都不跟我說實話？哼！哼！」婉蘭趕緊拉住她的手說：「不是我瞞着你、是我沒得機會告訴你！同時、我們倆直到現在仍然是朋友、不過感情稍比早先近了一些。請你、千萬不要跟別人去說！」馬愛芳卻只管注意着那邊斜着身站着的譚思禹。又悄聲問說：「他現在作着什麼事？」婉蘭說：「他現在賀着一個大學教授作事、那職務就像個助教似的。」馬愛芳向着婉蘭把下嘴唇一伸、眼睛用力一擠、還憤憤地說：「哼！這些日你都騙我！」婉蘭又搖幌着她的手央求說：「我並不是騙你！是……請你原諒我吧！咱們兩人不是總比別人近一層嗎？你千萬別叫馬大媽跟我母親知道！」見馬愛芳的臉色平和了一點、就又笑着問說：「你真是一個人來的嗎？」馬愛芳說：「我可不是一個人嗎？本來昨天是張淑梅寫信約的我、叫我十一點鐘就來這兒、她跟她表哥都到、我們商量渡起劇團的事情、可是現在快一點鐘啦、我在家吃完午飯就急忙忙來啦、他們可還沒有露面兒、張淑梅現在淨跟我失信、上星期約定的跟我在北海划船、可是結果她跟她表哥逛頤和園去啦！她現在跟你一樣、你們都有了對象啦、都被愛給迷住啦、就除了你們的愛人、什麼人都不認識了！所以信用也不必講、嘴可以隨便騙人、我就是淨受你們的騙！」

婉蘭說：「我很對不起你的！但我決不像張淑梅似的那樣有意騙你、我倒是很願意跟你公開、因爲你是最先主張叫我跟他見面的人、所以、我相信你能贊成我們、現在我給你們介紹一下好不好？」馬愛芳撇撇嘴笑着說：「我這樣子還能見大學助教？」婉蘭領頭說：「你要這樣、可就不對啦！」馬愛芳又笑了笑、他立時民起傘、繞過婉蘭向着婉蘭走上了講廊。

濟南鐵路局濟南鐵路學院招生廣告

濟南鐵路局濟南鐵路學院、以養成鐵路中堅從事員爲目的已開始招生、共招募人數、爲運輸科四十名、機務科三十名、工務科二十五名、電氣科十五名、合計百二十名、檢車科十五名、工務科二十名、各科生、將來、在濟南鐵路學院教育之、其檢車科生將在太原鐵路學院教育之、其電氣科生將在開封鐵路學院教育之、畢業之後、如無特殊情形、均配屬於濟南鐵路局管內、其修業期限自昭和十七年四月起、以一年六個月爲期、畢業之後全部採用爲本社職員、其運輸科畢業生、給日薪一元一角、其他各科之畢業生、均給日薪一元三角、其入學之待遇、給與書籍費二十元及往復津貼、其在學中日給津貼七角、並借與製服、其學資及宿費、均一概免除、有病症時、以本社實用治療之、除以上種種優待之外、畢業之後、在本社服務一年以上成績優良者、可以昇入華北交通會社最高學府之中央鐵路學院、本科畢業再求深造、凡此皆其他各學校所未有之特別優遇、惟鐵路學院各科畢業生、得享受之、此次招生、其應募資格、爲年齡十六歲以上二十三歲未滿之本社從事員、及社員外之一般中國男子、初級中學畢業或有同等以上之學歷而志操身體健全、視力、聽力、辨色力、皆屬完全者、均可應試、試驗之後、決定去取、再行公佈、其志願書之收受、自現在至本年一月三十一日爲止、其入學試驗日期、爲本年二月二十日及二十一日之兩日間、在濟南鐵路學院舉行之、其試驗科目爲、國文、數學、（初中程度之幾何、代數）及口頭試驗等、其欲應本學院之入學試驗者、現在已屬鐵路之從事員、固然可在應考之列、即社外一般之中國男子、有願應考者、亦所歡迎、至於詳細規定及招生簡章可向最近各站或各段、詢閱昭和十六年十二月二十二日本社、社報廣告欄內、已有登載、又如有問及本學院者自當予以懇切之答復也 以上

麥秋牌香煙
佳味芳香

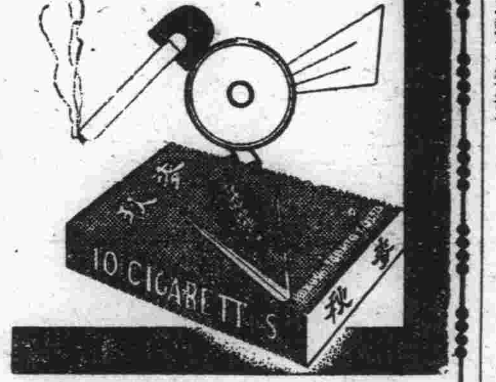

北支煙草株式會社青島總代理店
大和產業公司
副代理 萬利煙行

主要製品概目
發變電用機器
鑛山用機器
製鐵精鍊用機器
土木建築用機器
運搬荷役用機器
交通用機器
通信用機器
化學工業用機器
纖維工業用機器
一般工場用機器
電線及鐵、鋼類
家庭用電氣機器
資本金 三億五千八百萬圓
北京營業所 北京內一區王府大街六十 電話（5）一八一〇・二〇八二〇
天津出張所 天津日本租界宮島街一番地六之四 電話（2）一三一四
本店 東京市麴町區丸之內二丁目十二番地
日立製作所

謹告
新社名 日東商事株式會社
舊社名 日米商事株式會社
此次變更如右之新社名並希各界仍以倍舊之深情賜顧是荷
本店 上海北京路六九〇號
支社及出張所 大阪、天津、北京、青島、漢口、南京、蘇州
機械五金器 輸出入商 貿易
日東商事株式會社青島出張所
青島德縣路三九號
電話（二）六二四七號
華帳房（二）八四二八號

時論

虛誇自大者到頭之可哀

一個國家立國的條件要先講實際、如果實際不充專從粉飾虛誇用工夫就是極端可哀、渝僞政權就是一個樣子、事變未起之先蔣政權是何等狂妄、那時蔣共方面的人物狂呼抗戰必勝、當時那樣虛誇自大幾乎瘋狂、可是由於實際不充、弄成全國焦土、把自己的命運交付給英美支配、結果處置無辦法、現在境地是極端可哀、然而天下事無獨有偶、渝僞的虛誇自大已落得無法收拾、今日又有美國將趨渝僞的覆轍、這不是說美國已到焦土程度、是說他現在已經由誇大落到煩惱圈內。

大東亞戰爭未起之先、美國的態度亦充滿狂妄荒謬、一般人認爲美國的誇大不同渝僞、必有他的自恃的條件、孰知開戰之後、若是不濟、夏威夷奇襲一役已完全奪英美海軍之魄、沿太平洋英美勢力一總崩落下來、戰爭未久美國已陷大可哀命運、現在窮極之餘、實力戰爭既毫無希望只得仍從事粉飾虛誇用工夫、所以在太平洋失脚之際又倡起所謂汎美會議、這個會議是十五日在巴京舉行、會議的內幕是美國思欲鼓動美洲各國對樞軸國家參戰、這種誇大舖張從表面看來彷彿像煞有介、然而細察內幕不過是美國敗戰苦悶、弄此虛玄、裝飾門面、這種最後的哀鳴不但是沒有甚麼大作用、並且十足表現出美國無可如何、尤其是這次的汎美會議與過去有些不同、美國要想老大哥資格對美洲各國任意驅使、恐怕就有些辦不到、美洲獨立國家共有二十七國之多、阿根廷和巴西爲最强大、其他更不足論、在平時美國對這些小國盡其多金任意驅使、那時美國裝飾門面的汎美會議各小國作應卑式之擁護爲當然有之事、一旦臨到實際利害關頭、這些國家是不是甘心受其驅策、那是未可知之事、因美洲諸國只有一個美國是條頓民族、其他國家差不多都是拉丁民族、這些國家雖名爲獨立、實際不啻美國附庸、平時多受美國壓迫、暗中對美國痛恨甚深、是以近年以來美洲各地會發現大拉丁聯盟、暗中反對美國、思欲脫卸羈絆、完成他們的眞正自主獨立、美國雖然極力破壞他們這種舉動、可是「拉丁美洲亞美利加」的口號並未減低、隨着美國的壓迫程度逐漸增高、在平時美國自居美洲盟主、以汎美會議名詞、召各小國爲自己捧場則可以、如今臨到利害關頭、他們就要仔細打算打算、美國平日爲虛面子號召美洲各小國很容易、這時想號召各小國和他一同抗戰恐就難了、恐怕以汎美會議號召各小國對樞軸國家宣戰未必成功、反以此再惹起美洲各國反美運動、那時美國便弄巧成拙了、美洲各國雖如此、美國的號召即使美洲諸小國依然聽美國提調、隨着美國指揮吶喊、參與反樞軸戰爭、亦不過聊壯聲勢而已、若說這些國家參戰對戰局就有甚麼影響、那是絕對不能的、戰爭力量惟在英美本身、英美自身能以支持、以之號召諸小國方有幾分把握、英美自己塌落下來、要想靠這些小國來給他架子那是很難的事、何況各小國的敝蹶、當不了他們的敗北、這些小國平日談不到甚麼軍備、更談不到戰爭力量、拿這些微勢把戲來挽飾自己的敗績、恐怕欲蓋彌彰、何況美洲較大的國家阿根廷、巴西、起始就持拒絕美國擁護的態度、虛誇自大者至可哀

大東亞戰週間戰況

自一月十一日至十七日間大東亞戰週間戰況如下、

馬來方面

（十一日）一、日軍進攻馬來部隊爲徹底掃除瓜拉誓爾地區之英軍、（十一日）進攻完成、且以該地爲中心之緊固勢態、同時自十一晨主力部隊已進出於該地北方地區陣綫、開始壯烈之進攻、至正午左右第一線部隊已迫近該市郊外、又以機械化部隊爲先鋒之日軍○○部隊、亦已抵瓜拉誓爾西方之廠六甲海峽、將該要塞包圍、二、日精銳部隊開始對瓜拉誓爾猛攻已突入該要衝之一角、並繼行掃蕩敗敵、三、日航空部隊奇襲姆亞爾河之要衝姆亞爾市、四、進擊瓜拉誓爾西南地區之日軍、十一日晨、對該市南部出以猛烈總攻擊、與來自北方之進擊部隊呼應、完成挾攻勢態、又日軍利用西連渠爾平原繼續驅逐猛烈之總戰車、從事急追擊戰、五、對馬來西海岸方面進擊之日陸軍先鋒部隊、突入瓜拉誓爾、六、日陸軍航空部隊大舉出動奇襲敗走之敵軍及其運輸船、對於廠六甲海峽航行中之敵七千噸及三千噸貨船各一隻、使之大破、又於柔佛州姆亞爾港轟炸停泊中之敵六千噸級貨物船一隻、七、日航空部隊轟炸馬來聯邦鐵路要衝塞林班車站、

（十二日）一、進攻馬來西岸之日軍部隊對內務里州及廠六甲方面潰走之敵敗殘部隊、加以猛追、至午前十時、已進至瓜拉誓爾南方要地、二、日軍步兵及航空部隊猛攻西連渠爾地區、展開激戰、英軍向塞來那北方地區後退、三、日新鋭軍奇襲瓜拉誓爾西南五十公里之索彌、立將該地佔領、在通至柔佛之大平原地帶展開大追擊戰。

（十三日）一、佔領瓜拉誓爾要衝、追擊敗走敵軍之日軍戰車部隊、進攻入內務里美蘭州、敵已向廠六甲方面敗走、二、日軍戰車快速部隊突入內務里金州、三、日軍先鋒部隊突入內務里州某要衝、該州北半部已全歸日軍掌握、四、日陸軍航空部隊對自瓜拉誓爾向新嘉坡敗走之敵軍、加以轟炸、炸彼貨車二十輛、汽車九輛外、更爆破在廠六甲停泊之船舶七隻、五、日軍攻陷瓜拉誓爾西南方十六公里之軍要根據地波特斯維丁哈姆。

（十四日）日軍進攻馬來西岸之部隊、追擊敗敵、完全捕獲內務里州、其先頭部隊已進入廠六甲州、二、日軍佔領內務里之要衝塞林班及塞班、三、日軍大編隊猛攻廠六甲州境之要衝○○、又進攻沿廠六甲海西岸地區之日軍、到處擊潰逃往赴海岸地岸之敵、四、在馬來東南山岳地帶繼續進攻之日軍各精鋭軍已將巴濱州全部制壓成功、五、自鵬丹向南追擊敗敵之日軍部隊在東南交口河敵前渡河、而進至距鵬丹南五十公里之地點、六、日軍已制壓巴濱州全部、七、馬來東海岸之日精銳突破巴濱州柔佛州之邊境、突入柔佛州東南某要衝、八、日軍在馬來西岸進攻之先鋒戰車隊、突破內務里州境、進入柔佛州、九、於馬來東西兩岸分進之日軍部隊互相呼應、突入馬來半島末島之柔佛州、展開向新加坡之進攻戰、十、日軍將柔佛州境以北英野戰軍完全殲滅、十一、進擊廠六甲海峽沿岸之日精鋭軍、由瓜拉誓爾西南方進出於廠六甲一帶、而進攻在該州北部殲滅敵軍約六百、十二、沿巴濱河河岸繼續進攻之日軍、佔領最重要據點之某某市、十三、由鵬丹西追擊敗敵、向馬來脊柱山脈突進之日軍部隊、突入該山脈頂上之○○市、向西南方進攻巴濱河流域、十四、日陸軍飛機部隊急襲柔佛爾、西岸之巴哈特港擊沉滿載軍需資材之二千噸級運輸船一隻、更炸毀該地飛机場內飛机九架、破壞軍汽車五六十輛。

（十五日）一、突入柔佛州之日軍坦克車隊、將敗走之蘇格蘭兵部隊殲滅、繼續向南追擊、二、深入廠六由州境之日軍部隊、拔取敵某要衝、威脅柔佛州西北側、繼續猛進、三、沿馬來西岸續行進擊之日軍、已自柔佛州境出於馬來南部姆亞爾河沿線、更越該河而突入西海岸要衝之○○、四、進攻馬來西岸之日軍部隊、突破廠六甲柔佛境、進出於姆阿河一帶、五、從事進攻通新加坡中央穿貫道路地區之日軍、對於在昔馬斯之敵、預行夜襲、另一部繼續前行追進攻、突入柔佛州內攻擊敗走之敵、六、對扼守凱馬來斯南方要路頑强抵抗之澳州兵第八營約一千、予以澈底粉碎、七、馬來方面之日陸軍部隊、已攻陷馬來西岸要衝之廠六甲、繼續追擊敗敵、八、進入廠六甲之日軍部隊已在該州首府之廠六甲市堂堂入城完全佔領。

（十六日）一、沿穿貫馬來中部道路、向柔佛州北部長驅直入日軍各部隊、已進入柔佛州中部地區、二、沿廠六甲海岸向東方急進中之日軍快速部隊、深入敵軍側面、已形成有利勢態、（三）日快速部隊、將西柔佛州西海岸之要衝○○將該地佔領、（四）進擊馬來日精銳各部隊、並轉進入柔佛州內、完成殲滅馬來英軍之最後包形、（五）沿馬來西南海岸、自柔佛州猛進中之日軍各部隊、進至新加坡西北七十公里要衝之○○、並繼續向西北追擊敗殘敵軍、（六）日軍佔領柔佛州西海岸西側波特巴哈港、制壓廠六甲水道、（七）日軍佔領波特巴哈郊外飛机場、（八）日軍於迭海爾維附近渡過巴濱河、襲擊敵軍根據地、殲滅敵敗殘部隊、

（十七日）（一）沿馬來中央縱貫道路上要地巴資亞姆完全佔領、（二）日軍在戈摩斯南方戰鬥鹵獲野炮十門、速射炮四門、擊落敵機一架、敵棄屍五百具、（未完）

英軍在馬來戰線遺棄之無蓋戰車（陸軍省檢閱訖）

日軍迫近新嘉坡
深入敵陣確保據點
英軍兩萬完全被圍

（馬來戰線○○十九日中華社電）日軍精銳快速部隊、十六日正午已開入馬來半島尖端柔佛爾水道北方三十公里彭江布沙爾市、又於十六、七、八三日深入敵軍後方、成功確保該地東方及南方一帶戰略的據點、現在大日本國旗已飄揚於距新嘉坡要塞○○公里之地點。

（馬來戰線十九日中華社電）麻六甲攻略後、將西海岸各要衝相繼蹂躪、以席捲之勢繼續南進之日軍精銳部隊、十六日正午攻陷接近馬來半島南端之要衝○○、現擴大戰果中、十八日晨來亞巴特亞那姆亞河北方之鐵路並各道路予以遮斷、如斯遭由北方及西方日軍之猛攻、在柔佛爾州內地彷徨彼途之英軍一萬、向新嘉坡島遁入之退路已被遮斷完全陷入日軍包圍下云。

殲滅戰高潮

（馬來戰線○○十九日中華社電）馬來英軍、在柔佛爾州北部○○附近、以一部隊擬阻止日軍南進之主力、企圖向新嘉坡島逃竄、因日軍快速部隊對敵後方迂迴進出成功、將新嘉坡島退路完全遮斷、柔佛爾州中部地區、已陷入日軍重圍下、日軍精鋭十八日晨來巴巴特亞那姆亞河各方面進擊、空軍部隊亦與以相呼應、豪壯全極之馬來半島最後大包圍殲滅戰、今也已達最高潮、雙方砲聲殷殷、震撼柔佛爾州云。

日機反覆猛轟炸
新嘉坡淒慘至極
海軍機澈底粉碎軍港

（○○基地十九日中華社電）日陸軍航空隊連日對新嘉坡反覆繼續攻擊、海軍航空隊十八日又大舉空襲新嘉坡、對於新嘉坡軍港一帶、予以潰滅的打擊、全架安全歸還、○○架之海軍航空大編隊、乘良好天氣、忽然出現於新嘉坡市軍港上空、冒敵高射砲彈之彈幕、對於軍港設施及石油池等投下必中之巨彈、該軍港各處起火、曾受直擊彈之石油池、黑煙沖天、情景淒慘。

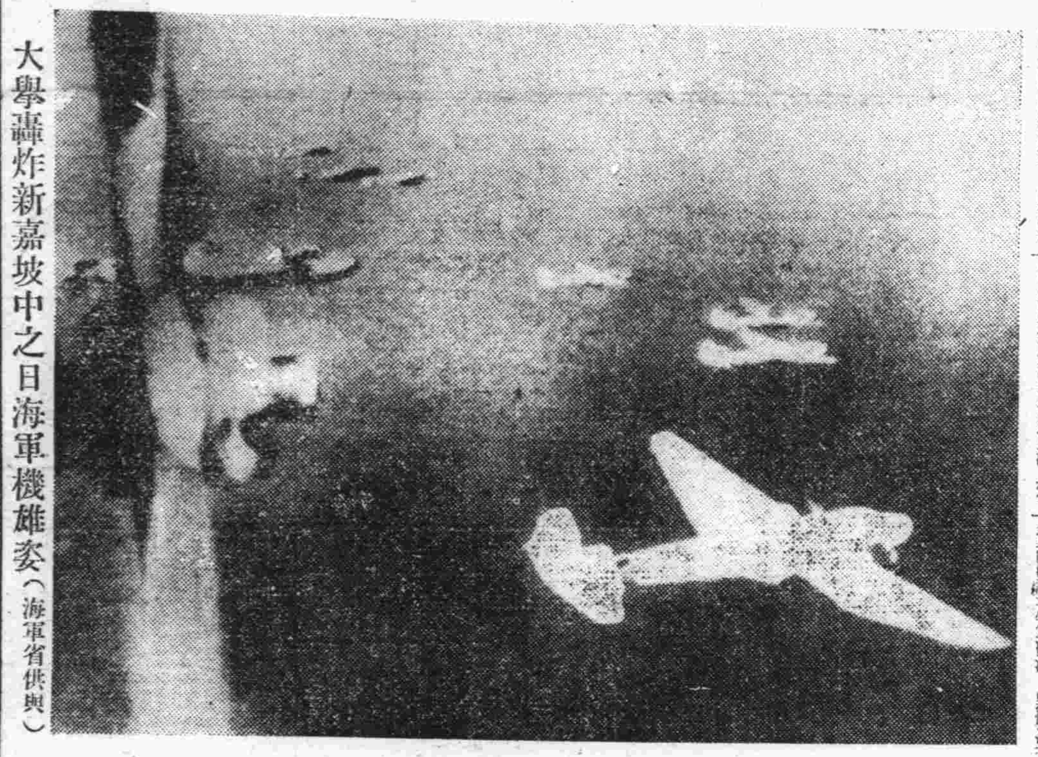

大學轟炸新嘉坡中之日海軍機雄姿（海軍省供與）

擊落敵機十架

（○○基地十九日中華社電）日海軍航空部隊、十七日以大編隊飛往新嘉坡轟炸、是日新嘉坡上空、毫無片雲實爲轟炸之理想目標、日機大編隊於正午進入聖巴遙飛机場、冒敵高射砲激烈之集中炮火實行果敢之猛擊、除轟炸格納庫、滑走路其他飛機場諸設施外、同時將地上大型機十架予以炸破、一架燃燒、更與挑戰而來之敵戰鬥機十數架、展開壯烈空中戰、其中一架確實擊墜、一方其他部隊、於同時刻襲擊天加飛機場、敵見日機編隊時、既喪失戰意、毫未發見一架敵機云。

視察戰線
英魏伯爾司令 並赴前綫督戰

（里斯本十八日中華社電）印度德里來電、西南太平洋反樞軸聯合軍總司令官魏伯爾十八日視察馬來戰綫、因形勢危急、急遽赴前綫督戰。

市街中心起大火
陸軍機猛攻軍事機關
炸毀大型飛行艇五架

（東京十九日中華社電）日大本營發表、（十八日午後三時五十分）、戰鬥機轟炸機聯合帝國陸軍航空大部隊、繼續前日實行新嘉坡大空襲、對於重要軍事設施及市街周邊飛行基地予以甚大損害、其狀況如左、一、我有力轟炸機隊、利用良好天氣、午後零時十五分入新嘉坡上空、對於英東亞軍司令部其他市街中樞重要軍事設施、投下多量大型炸彈、均已命中並起大火、强襲塞列塔水上飛行基地、使大型四發飛行艇（小山大蘭）四架起火、一架大毀。二、另一有力部隊、午前十時二十五分對於天加飛行場大舉襲擊、使其喪失戰意、轟炸地上大型中型飛機十一架擊碎之。三、我軍損害爲在友軍戰綫不時着陸飛機一架。

被轟破飛行艇 性能極爲優秀

（東京十九日中華社電）十七日日空軍强襲塞列塔水上飛行基地、焚燬之大型飛行艇（小山大蘭）機、爲英國製、用作哨爆艇、乘員六乃至八名、機寬三十四米達、機長二十六米達最大速度每小時三百三十六公里、航續巨離二千八百四十公里乃至四千八百三十公里、其武裝機關槍七、搭載炸彈一八噸、備發動機四個。

陸軍機大編隊
實行晝間轟炸

（東京十九日中華社電）日大本營發表（十九日午後一時）、帝國陸軍航空部隊、十八日晝間繼續前日戰鬥機轟炸機聯合大舉空襲新加坡、予以極大損害、並以有力部隊、與地上部隊之果敢追擊作戰相協力、收極大戰果、其狀況如左、一、由多數戰鬥機護衛之重轟炸機隊、午後一時半冒猛烈防空砲火、攻入新加坡上空、炸炸市街中樞軍要諸機關、並炸倖仙巴遐南部地區油槽群、致起大火。二、同行之我有力戰鬥機隊、在該市上空屠殺遁走之敵、巴法洛戰鬥機十二架、將其十架擊墜、又他一隊在該市北方地區與敵巴法洛戰鬥機五架遭遇、擊墜其一架。三、與地上部隊協力中之有力戰鬥機隊、午前九時四十五分在麻六甲附近轟炸布洛海木機二架、擊墜一架、午後二時半、在該地附近發見飛來巴法洛戰鬥機一架、洛克賓特戰鬥機二架之敵編隊、即行急追、在新嘉坡上空捕捉其三架（洛克賓特機二、巴法洛機一）。四、是日帝國陸軍航空部隊綜合戰果、擊墜敵機[illegible]戰鬥機十二、計十五架。

石油庫起火

（里斯本十九日中華社電）據此間接到新嘉坡電稱、英東亞軍司令部十八日發表戰況如次、一、日本航空部隊十八日來襲新嘉坡投下多量炸彈、使各處石油庫起火燃燒、現尚在燃燒中云。

海軍航空隊
敢行第十七次轟炸
擊落炸毀共十九架

（東京十九日中華社電）日大本營發表（十九日午後三時十分）馬來方面帝國海軍航空部隊十六日十七日繼續對新嘉坡第十六次第十七次長距離轟炸在十天加飛行場上空擊落巴法洛戰鬥機二架、在地上轟擊破布洛海木七架、洛克賓德一架、另一部隊急襲聖巴魯特飛行場、對隱伏之敵大型機群及軍事設施加以猛烈攻擊、使敵大型機數架及格納庫一棟炎燒及炸破、並擊落敵戰鬥機一架。

麻六甲敗退之英軍
陸續向日軍投降
殘餘部隊將全部殲滅

（馬來前線十九日中華社電）在麻六甲潰走之印度軍第四十五旅團奉戰鬥命令、爲掩護在柔佛爾敗走英軍之退却、在姆亞爾河南岸地區阻止日軍進擊、然爲時已遲、被由麻六甲南進之日軍○○部隊、與突入西岸彼特巴哈部隊挾擊大形混亂、十八日晨陸續揭起白旗、投降日軍、一部脫離英軍、會興英軍督戰隊交戰中、又扼守中央縱貫道路上要衝波資亞那姆（在戈摩斯南方）南方隘路、十六、七兩日在蒙甫之中繼續抵抗之澳洲兵團、亦不耐日軍猛攻、十八日晨來陸續開始退却、對於在目柔佛爾州西北角中部至拉比斯及拉兩安地方殘存之馬來敗殘英軍、實行大包圍殲滅戰、戰機愈形成熟云

要塞基地價値
已完全喪失
英當局已自認危機

（里斯本十九日中華社電）英東亞軍司令部當局確認日軍已到姆亞爾南岸深入柔佛爾州、該地亦覺新加坡陷落之危機現益迫切、軍事消息靈通者現作如次之觀測。日軍已逼近可謂東亞直布羅陀之新加坡、故新加坡要塞基地之價値已完全消滅、英軍當局數日前曾豪語死守巴烏奴爾綫、在三日間之戰鬥後、始知並無此種防禦陣地僅有東西流經柔佛爾北部宗境之姆亞爾、燕典兩河爲自然之防塞云云。

馬來益危急
英各報作悲觀評論

（柏林十九日中華社電）向柔佛爾州擴大戰果之日軍現目指新嘉坡繼續急進、十七日之英各報、似覺詔此戰局的危機、加以極悲觀的評論、主要報論旨如次、△泰晤士報馬來情勢已遭逢重大危機之英軍、依然繼續退却、因日本軍確保制海權、新嘉坡之放棄不可避免也、日本軍或瞬間將抵該港之着彈距離內△每日交易報由北非洲戰綫德義戰綫之現勢觀之英軍不能由蘇彝士地區、向新嘉坡派遣援軍云。

汎美會議
巴外長表明態度

（布宜諾斯艾利斯十八日中華社電）泛美外長會議、截至十七日由參加國代表部總計提出議案三十八件、十八日之日曜日休會、十九日決再開會、十九日爲阿根庭外長闡明該國態度、右與智利、祕魯、巴拉圭三國之態度、各方面懷有至大關心、然阿根庭、智利、祕魯、、巴拉圭 四國對 抑制樞軸國人 之活動 提、雖表示贊成、對樞軸國斷交案、有反對之意向、一方巴西政府既對樞軸國家表明態度、據里約熱內盧電稱、該國政府於十七日逮捕居該國內之德人三名云。

美哈特大將
就任總指揮職

（里斯本十八日中華社電）據華盛頓來電稱、美亞細亞艦隊司令長官哈特大將被任爲東亞水域聯合國海軍之總指揮、美海軍省業於十八日發表大將已就指揮之任云。

達夫古柏氏
險遭日機炸死

（里斯本十八日中華社電）英前東亞常駐相達夫古柏歸國途次、十六日夜抵卡爾卡他、十七日該地所接倫敦電載、每日電報消息、達夫古柏由新嘉坡空港出發之際、曾遇日本飛機大轟炸、與夫人幸免炸死、渠歸國後恐將派充駐華府英代表、參加對樞軸國戰之檢討云。

日海軍部隊佔領
澳洲前衛空軍基地
敵船舶多艘被擊沉沒

（東京十九日中華社電）日大本營發表（十九日午後五時四十分）一、菲島方面帝國海軍航空部隊、十六日炸破旁明南方馬克他及基爾電信所、十八日攻擊停泊索布島之船舶、對三千噸級一隻、一千噸級一隻、五百噸級一隻、投下命中彈外、這十八日屢數次攻擊哥列希德爾要塞、舉如左戰果、二、帝國海軍航空部隊、攻擊紐幾尼亞拉波爾飛機場及布那加飛機場、對布那加飛機場滑走路及設施、全彈命中、使二處發生大火災。三、帝國海軍特別陸戰隊十六日佔領西里伯島最北端里克茲、掃蕩附近要地之敵、

地名解說

大東亞戰況地名解說、「布那加飛機場」爲在拉波爾市南西約七哩海拔四百米達之高地、前以澳洲紐幾尼亞間航空之終點而使用、滑走路一千百米達、寬百米、有格納庫七棟、與拉波爾飛機場、俱爲現在澳洲空軍之最先端基地、而被重視澳洲空軍之一部、派遣此處、以備日軍進擊。「里克茲」在西里伯島之最北端、以船舶碇泊地及補給基地而馳名距萬鴉老約四十公里。

補血強壯
保利他民
【包裝】一五〇瓦　二五〇瓦　五〇〇瓦
株式會社 武田長兵衛商店
總行 日本大阪市東區道修町
天津辦事處 天津日租界旭街
北京辦事處 北京宣武門內大街
青島辦事處 青島吉縣路一號
41(5)203

新老五淋・從此解決
五淋拿根片……內服之　則急性淋疾之不快症狀　得以鎭痛　停頓　同時其强烈之深達力　對於慢性及再發症　迅速緩除患者自覺的痛苦　能達治療及預防淋症之目的　又爲一般化膿性疾患所賞用
【包裝】二〇片　一〇〇片
製造兼總發售處 株式會社 鹽野義商店 大阪市東區道修町三丁目
青島出張所 青島市奉天路一六七號
最高化學療法劑
鹽野牌 五淋拿根片
SU-24

老九小38
不麻不痛
老篤眼藥
五官中眼爲最重要。病了的危險。實在不堪設想的。不良的眼藥。於病無益。而且誤事。刺激性强的。還要傷眼。更是危險。本品爲世界有名眼藥。有止痛收斂消炎殺菌防腐等五大作用。統治一切眼病。各國人仕。咸所樂用。
適應症 結膜炎、結膜充血、沙眼症、眼瞼緣炎、角膜翳、學校眼炎、麥粒腫、淚囊炎等
總行 山田安民藥房

AMAGURI-TARO 甘栗太郎
請嘗香味觸鼻粒粒精選之甘栗
散步或會餐及集會時請駕臨二樓所設之大菜廳與品茗
西洋定食　日　二、五〇
西洋定食　夜　三、五〇
點飯（咖啡付）　一、〇〇
以及其他飲物一品飯食均備歡迎友邦各界人仕惠顧
山東路 甘栗食事喫茶
甘栗太郎 電二一七四一六

普通玻璃、各種厚玻璃、白冰眉玻璃
鐵絲玻璃、絲紋玻璃、磨砂玻璃
三昌玻璃販賣組合
太田洋行
青島濟口路六五號
電話2(二)五五六號
倉庫雲南路一八二號
電話2五二一六號

華北內河航運事業 謀積極合理發展
制定指導要領及業務規定

華北當局爲謀急速復興華北區域內之內河水運事業起見、當將華北各內河水運事業、交由華北交通公司、全面統制、實施營運、並將內河航運公會作發展的解散、由華北交通公司接收一切事業、同時並制定華北內河水運事業指導要領、華北內河航業公會解散要領、華北內河水運業之規定、依據辦理、函達各省市公署查照、市公署准函後、已抄同該華北水運事業指導要領、內河航業公會解散要領、華北水運業之規定、訓令所屬各機關遵照辦理、茲覓錄各要領及內河水運業之規定條文於次：

〔華北內水運業指導要領〕

(一)方針、軍方開啓河川運河、同時爲謀內水運業、急速復興發展、以資治安民生向上起見、應使華北交通公司、對於內水運業、全面的統制強化運營、以期與鐵道汽車運輸緊密連絡物資流通圓滑、關於前記內河水運事業、華北交通公司之直接監督指導者、依據華北派遣軍之方針、由第一水路輸隊担任之。

(二)要領、一、計劃河川運河、交由華北交通公司爲綜合統制計劃的運輸、實施強力運營之河川運河開列如左。

甲、大清河
乙、子牙河──陽河
丙、南運河──衛河
丁、小清河
戊、大運河

但營業小區間之航運、及其他河川者、雖仍准照舊運營前日本人所經營之主要者、漸次由交通公司吸收。

二、實施方法、

甲、輪運機關之務備、爲擁護既存舟業者正當利益起見、除按照長期傭船制度辦理外、其餘漸次使華北交通公司將所屬船隻整理保管、

乙、營業所之設置、令華北交通公司、於天津保定德縣濟南新鄉徐州等處、開設營業所、於必要地方設立分處

丙、運輸、經舟輪運輸中有與鐵路關聯者、均應歸入物資對策委員會運輸分科會辦理。

丁、倉庫碼頭保管場裝卸、華北交通公司建設經營、以之倉庫碼頭保管場有必要時應令行使裝卸作業、

戊、小運輸、關於內水運之小運輸、應使當地已有或新設之小運輸營業者實施之、

三、內水運業對於華北交通公司移轉要領、

甲、內河航運公會、於四月一日解散、交由華北交通股份有限公司繼承其統制業務、幷漸次擴充內水運業、

乙、六月一日以前應將主要計劃之河川運河之營業形態、整備完竣、使其實施強力運營。

〔內河航運公會解散要領〕

(一)方針、內河航運公會、由多田部隊命令解散之、其經辦事項及所屬人員、卽由華北交通公司接收。

(二)解散要領、

一、解散時期、昭和十五年四月一日解散、

二、理事會之處置、理事長對於解散內河航運公會、應和平處理、該公會所屬人員及其財產保管書類等項、就其原務應轉屬於華北交通公司之水運機構。

三、華北交通公司之處置、華北交通公司由內河航運公會理事長、接收其所屬人員財產、及保管書類等項、以之轉屬於水運機構內漸次整理之、其人員分別改爲該公司社員、及編入船主公會、但不得使其發生失業或防礙人心動搖情事應善爲處理。

四、船主公會之組成、華北交通公司、應於各地以船主分別組成船主公會、以爲會員、相互扶助及增進福利之機關。

但無將來必要有以水運關係勞働者、使其組成勞工公會、各地船主公會、應由華北交通公司、於內幕指導助成之、爲維持船主公會得於會費之外、經由多田部隊本部許可、於華北交通公司監督之下、徵收費用

五、內河航運公司經辦事項之處置、

甲、軍需運事項之代行、行之

計開

船隻之登記、

檢查航行船隻之代行、

關於交付航行許可證之手續、

關於航運安全秩序之維持、

但關於代行右列事項概不得徵收費用、

乙、關於航運事項、

左列事項交由華北交通公司代行、

計開

船隻之實態調查

船隻及物資之移動調查

船隻之識別旁旋

關於航運之調停及仲裁

航運之統制指導上必要事項。

海陽治安鞏固
毛縣知事來青談話

海陽縣地處偏僻、自事變後該地之治安、爲匪共盤據、極爲紊亂、自縣知事毛永貴到任以來、對於警備隊積極訓練、復經該縣烏嗣顧問、新民會大山次席、協力毛知事力積圖治、故使行村附近各村及所屬三區立現明朗、治安極爲鞏固、茲者毛知事、烏嗣顧問、大山次席、於十九日來青接洽要公、記者往訪、悉該縣縣政推進狀況如次：該縣爲謀治安確立、毛知事爲個顧問不時率警隊外出討伐、並之於建設方面、在行村之周保設施極爲周密、故治安極爲鞏固、在第三次治安強化運動期中、自衛團業已成立、刻正編制保甲、對於匪共經濟之封鎖、設有經濟檢查班、故絲毫物資、亦難流出、此外關於新民會之工作情形、亦極爲活躍、刻在台子頭、穴坊莊、設立辦事處、以資發揚新民主義云。

中外興信所 開董事會
京總部定期開會

中外興信所北京總部、於本月十八日上午十點半、召開董事會議、討論業務進行方法、並通過要案數則、關該所每月初旬、召開例會一次、商討各種關於本部案件云。又訊、中外興信所北京總部、爲明瞭各本部工作之內容、及業務之情形、定於本月二十四日、在北京召集各本部負責人員會議、聽取各本部工作之報告、並討論今後業務進行之方針、及整頓內部之計劃、本市方面、該所之代部長及周總幹事、將於日內啓程赴會、屆時京津濟青四大都市代表、齊集一堂、研討各種要案、將來對於社會民衆、及商工界、定有一番新供獻云。

本市代表
已離青赴京報到 出席經濟懇談會

東亞經濟懇談會華北本部、爲討論關於戰時新經濟體制、特定於本月十九日、假西皮市銀行公會爲會址、開催華北經濟臨時懇談會、會函請本市商會一節、已函本埠、市商會會頭、孫建臣秘書長、同時派代表出席與會、商會自接函後、並推定王筱顧問、孫建臣秘書準時參加、茲悉該兩代表、已於前日赴京報到、出席開會式云。

禁烟分局長 誥誡各員司
有嗜好者限期戒絕

本市禁烟分局劉局長、爲使所屬各級員司、澈底戒絕鴉片嗜好、於該局長特重申前令、誥誡所屬、對於有鴉片嗜好之員司務須自動限期戒絕、茲錄訓令原文如次：爲令遵事、查鴉片之害、人所共知、公務員爲人民表率、更不應稍事沾染、貽誤官箴、本局前奉華北禁烟總局兩次訓令、嚴厲禁止、並規定無嗜好者、取保辦法、經以總字第一二零號第一二三號令撮令該處所、依式填報、並經本局長分別嚴飭、指令合在案、推據切實調查、各級職員、染有嗜好者、尚不乏人、本應遵照明令、連同各保證人一併法辦、以肅官常、惟念各該員等供職已久、不無微勞、如果立予處罰、本局長良所不忍、況此中容有自執在心、決意戒除、而顧慮多隱忍待時者、自不能不允予自新、以示體恤、但毒蛇螫手、壯士斷腕、況本局爲主管禁政機關、各員司等無嗜好者、自應束身自愛、不得絲毫沾染、其素染惡習尚未戒除者、除茲本局戒烟所業已成立、務須迅即自動赴請主管長官、查明送所限期戒絕、以重功令、而維禁令、倘仍有執迷不悟、粉飾避諱者、一經發覺、定卽依法懲處、絕不寬容、保證人亦連帶議處、勿謂言之不預也、除分令外、合亟令仰遵照、並飭屬一體遵照、此令。

滄口分局 捕匪二名

十九日上午五時、滄口分局據報石家宋哥莊有匪潛伏、乃會同滄口友邦憲警前往、當即捕匪徐玉相一名、訊問結果、據稱徐家宋哥莊、亦有匪盤據、乃急派前往搜索、當即交戰數十分、鹵捕匪一名、刻均帶局研訊中云。

即墨警察科員警 遊動討伐
並沿途搜索

即墨縣警察科聯絡第一區盧家莊河北一帶、時有宵小出沒其間、當由江代理科長於日前午前七時率警三十名由城出發、經過溫莊、觀小李村盧家洼河北莊等處、嚴加搜索、並無疑狀、行至東西莧場附近、突遇系統不明之匪賊二十餘名、當經我隊迎頭痛擊、匪不支、直向北方一帶逃走、我隊仍集合隊員、繼續向比家屯、姜家埠、南宋家莊一帶前進途施以搜索、於是日午後六時許安然回城云。

各機關本年度 施政計劃
應速呈報備案

本市公署、以所屬各機關之民國三十年度、各種計劃行事、業已終了、三十一年度之新政、已開始施行、而各機關之本年度施政計劃、尚有未呈報到署者、特訓令各機關、速將本年度施政計劃呈報備案云。

磨房業同業公會 推定籌備委員

本市爲設磨房業同業公會問題、經社會局指示股擬定辦法、分全市爲四區推舉籌備委員後、頃各區籌備委員業經推舉完畢、並於十九日下午三時在社會局召集籌備委員開懇談會、商籌備一切事宜、其推舉籌備委員及籌備委員懇談會等詳情分誌如下、

推定籌備委員

磨房業同業公會事、經奉令擬定辦法、卽分別進行。一月十五日上午十時、偕辦事員楊廣成及工業股屋員蘇立卿赴台西鎮商會、至十一時各磨房代表、始行到齊、當卽開會首由該商會吳新民主任、報告開會旨趣、繼由王股長說明需要、並此次由官方指導監視之理由、旋卽公推代表、因以票選較爲公允、遂以商會已備之票卽行分散、當場公舉、計市內及西鎮區共到磨房代表六十七家卽六十七票、因預定該區推選代表籌備員三人、故每票亦限定三人、結果王子傑得五十一票、李宗坤得三十八票、許慶彥得三十七票、方白川得十五票、高玉書得十一票、徐心齋得九票、其餘及一二票者不計、當場宣佈王子傑李宗坤許慶彥等三人、當選爲市內及西鎮區代表籌備員、並以方白川高玉書于和亭等三人爲後補籌備員、最後告知聽候召集於午後一時散會。

一月十五日下午三時、王股長率同前員赴台東鎮商會因該區磨房家數較多、亦延至四時始行開會、出席人員有商會副會長盛莆山董品三等、當由該會長董品三報告開會、繼由王股長復將關於磨房各種情況、需要、及理由、說明、盛莆山會長並致詞畢、當卽舉行推選、仍以投票方式行之計、該區共到磨房代表一百七十一家、該區預定籌備員五人、每票亦以五人爲限、結果陳從周得八十票、王子彬得七十九票、董子廉得七十六票、徐德俊得六十三票、徐盜臣得五十八票、劉席儒得五十票、孫佩之得四十三票、劉顯庭得四十三票、楊勳臣得十九票、林鴻一得十五票、李文波得十二票、匡浦得十一票其餘數票者不計、當卽宣佈陳從周王子彬董子廉徐德俊徐盜臣等五人、當選爲台東鎮區代表籌備員、並以劉席儒孫佩之劉顯庭楊勳臣林鴻一等五人、爲後補籌備員、亦告知聽候召集至六時半散會。

一月十六日上午十時、王股長等赴四方區公所、於十時半人數到齊、卽由區長劉福亭宣告開會、當由王股長復將關於現在磨房業成立公會之各種情形說明後、仍以投票方式推舉代表、計該區共到磨房同業共四十二家、預定只推舉一人、每票亦只限一人結果陳維峯得二十一票、修相齋得十六票、臧光庭得三票、其餘一二票不錄、當場因發現陳維峯爲一戲成磨房用人、其經理馬義國依法應爲當選、因恐齊得票最多、應爲當選、因恐該區同業發生意見、並取得全體出席代表之同意遂卽宣佈修和齋當選爲四方區代表籌備員、並以臧光庭爲後補籌備員、亦告以聽候召集於十二時散會。

一月十六日下午三時王股長等復到滄口地址、在該區商會計到有磨房同業三十三家、於三時半依式開會、順序由商會長王佐臣致詞、及王股長說明現在磨房成立公會之各種情形、繼卽投票代表該區預定代表一人、故每票以只限一人、結果王成五得二十五票、徐紫宸得四票、劉子元得二票、其餘得一票者不計、當場宣佈王成五得票最多、應當選爲滄口區代表籌備員、徐紫宸爲後補籌備員、並告知聽候召集於五時半散會。

此次該磨房同業之成立公會以有過去之一切流弊、所以該局特爲籌備期分區推舉代表籌備員、並由該局指導監視以期公允、而速進行、其先後開會情形大致尚佳、除另定日期召集各該代表籌備員、聽以官府代籌之苦心、應捐除成見、相互合作團結一致、使成一合法而堅強之公會、並期於將來召集全體會員代表大會時、不發生任何事故。

第二屆集團結婚
社會局禮教科籌備中 欲參加者可速往報名

本市市公署、前爲提倡儉樸、注重禮儀、對於婚禮、倣照京津、曾舉行集團結婚、其第一次集團婚禮、於去年十一月十五日舉行後、成績極佳、各界極表贊同、近來要求繼續舉辦第二次者頗多、爲適應各界之需求、擬於今春舉辦第二屆集團結婚、現正由社會局禮教科籌備、凡欲參加者可向禮教科接洽一切、滿十五對時卽舉行第二次云。

識字與不識字市民 警局調查完竣

本市警察局、以市民之識字與不識字關係於民間智識者良多、現特將本市人口之識字、與不識字者分別調查統計竣事、以資參考、茲將本市各區人口、識字與不識字之數字覓誌於次：

一、市南區、識字者、男四萬七千九百八十六人、女一萬五千九百十八人、計六萬三千九百零四人、不識字者、男二萬四千八百三十二人、女二萬六千六百二十人、計五萬一千四百五十二人。

一、市北區、識字者、男二萬一千七百五十一人、女九千二百零三人、計三萬零九百五十四人、不識字者、男一萬七千二百七十九人、女一萬四千九百零七人、計三萬二千一百八十六人。

一、海西區、識字者、男一萬八千六百九十八人、女五千五百七十五人、計二萬四千二百七十三人、不識字者、男一萬零一百十一人、女一萬四千八百六十一人、計二萬四千九百七十二人。

一、台東區、識字者、男四萬七千四百四十八人、女一萬九千二百二十八人、計六萬六千六百七十六人、不識字者、男三萬七千六百九十六人、女四萬二千三十一人、計七萬九千七百二十七人。

一、夏莊區、識字者、男二萬二百八十七人、女一萬二千六百零六人、計三萬二千八百九十三人、不識字者、男二萬四千五百二十五人、女三萬二百六十九人、計五萬四千七百九十四人。

一、李村區、識字者、男一萬七千八十二人、女二千九百六十六人、計二萬零四十八人、不識字者、男二萬九千八百五十九人、女三萬七千七百五十六人、計六萬七千六百十五人。

一、嶗東區、識字者、男一萬一千六百十三人、女三千六百零五人、計一萬五千二百十八人、不識字者、男三千零二十九人、女九千八十人、計一萬二千一百零九人。

以上總計識字者、男十九萬四千八百五十七人、女六萬九千六百零七人、計二十六萬四千四百六十四人、不識字者、男十四萬七千三百一十八人、女十七萬五千二百一十七人、計三十二萬二千五百三十五人云

傳染病院 收容患者統計

本市傳染病院、專司傳染病患者收容診療事宜、其收容住院患者、計天然痘赤痢四十七人、傷寒五十九人、副傷寒十三人、斑疹傷寒二人、猩紅熱十七人、白喉四人、流行性腦脊髓膜炎九人、共計一百零五人云。

畫家胡東曉 於日前來青

名畫家胡東曉氏、係北京美術學院出身、曾赴友邦見學、頗蒙友邦人士之讚賞、日前該氏來青、寓大華旅社、每日聞名慕訪者頗不乏人云。

建設局去年十二月份 計劃設計事項

本市建設局去年十二月份計劃事項及設計事項、茲誌之如下、

計劃事項

一、測量京山路現有寬度爲七、五公尺、該路西段業已寬爲十六公尺、預定路寬爲二十公尺、將來市面繁榮、人口增加、前途路之建築、不難日益發達、擬先將該路西端至萬國公墓道邊、計三百七十五公尺一段、暫行展寬、以備市民建築。

二、測量小陽路現定路線、查小村莊小陽一路康寧路有空地、約計五千三百餘方步、計劃分段埋置路界石、以備建築平民院、收容西廣場受災之難民。

三、繪製京山路橫斷面圖、及繪製埋置界石圖。

設計事項

一、滄口城陽間聯絡道路佔用民地賠償費之核算、查滄口城陽間聯絡道路、業經竣工、所有佔用之民地、按照地段分等作價、計第一段自登瀛子至南曲橋爲一等、每佔用一平方公尺作價八角、第二段自仙家寨村北至白沙河岸爲二等、每佔一平方公尺、作價六角、以上均按戶分等計算完竣、以備按戶發給。

二、滄口城陽間聯絡道路遷移墳墓賠償費青苗費之核算、查滄口城陽間聯絡道路施工時、民地均有青苗、此項損失、應在賠償之列、至於路線經過之處、所遷之墳墓石碑、房屋之類、除樹株之斫伐、本工程之預算、均有一定之賠償費、茲經按照實際數量分戶核算、以便發償。

三、洋河木架橋工程完工、膠州至王台路間往河每遇雨季、車輛不能通行者累日交通殊感不便、經建設局設計招標興修木架橋、以利交通、於十一月開工至十二月二十五日竣工。

舞場舞女
應領許可執照

本市警察局、前爲對在本市區內伴舞之各舞女、爲統系之管理起見、曾規定各伴舞舞女、須請領許可執照、否則一概不准伴舞、茲以三十年度業已終了、前所發之執照有效期限、亦卽屆滿、卽日起通知在本市各舞場舞女、從速換領本年度許可執照云。

中日親善體育大會 定六月舉行
促進體育向上意義重大

在大東亞戰爭下、以中日體育向上爲目標、青島日本體育協會及華北青島體育協會主辦、擬於六月上旬舉行中日親善體育大會、正在準備中、比賽節目、爲游泳、陸上競技、排球、足球、籃球五種、又中日親善體育大會、雖曾於去年舉行、但本年由兩體育協會共同主辦、一元的綜合實施、明青島體育界之向上、有重大意義云

情人入囹圄
多情女自行投案

楊申氏(年五十四歲日照人)住台東四路六號附三戶、有女桂珍(年二十一歲)、在某工廠充女工、有同院四戶居住之楊文德、(年二十歲莒縣人)曾於事變前與楊申氏爲鄰、此次二人又同居一院、日久天長、二人情苗漸生、於本年六月間二人卽私訂鴛盟、桂珍數次向其母提議、其母不允、致桂珍於日前私逃、避居其乾姐妹家中、楊申氏尋女無着、乃在台東分局將楊文德控告、楊入於囹圄後、事被桂珍知悉、以情人入獄、禍由己生、乃赴分局自行投案、刻該分局正在訊問中云。

本市司法界
獻金慰問友軍

青島高等法院長、及主席檢察官、禁烟分局長等、於十九日訪日領館對皇軍慰問獻金、△二百八十七圓五十錢青島高等法院暨檢察處△三百四十圓五十錢青島地方法院暨所屬處△百七十圓膠州地方法院暨所屬處△百六十五圓五十錢卽墨地方法院暨所屬處△六十七圓五十錢青島監獄職員一同△四百二十五圓二十錢青島禁烟局職員一同。

滄口中興路五號住戶 四孩童患天花
市民未種痘者宜速接種

本市滄口中興路五號居民曲寶源(男四歲)、曲寶銀(女六歲)、曲寶金(男六歲)、曲秀英(女二歲)、於昨日發現係天花患者、本市防疫當局除在滄口四方嚴格種痘預防外、並布望市民凡未種痘者、務須援種云。

──撲滅民衆之敵之共匪──

新民會爲使一般民衆協力撲滅民衆之敵之共匪、物印發宣傳畫(寫眞卽宣傳畫之一)

黃縣南方慕陰夼 匪兵工廠被抄滅
匪受大打擊死傷甚多

萊野討伐隊及縣警備隊十四日拂曉攻擊慕陰夼(黃縣南方約廿公里)之僞縣大隊部、約百五十名、予以大打擊、使其潰走、再此襲門中復滅兵工廠一所。城戶口討伐隊及縣警偕攻、十四日拂曉、黃縣西南方約十二公里之僞縣大隊部約五十名、予以潰滅的打擊、使其敗走、我方損害員僞警二名、總合戰果如次：

敵遺棄屍體 四十四、
俘擄 十六、
復滅兵工廠 一、
鹵獲品、
步槍 三十一支、
手溜彈 三百五十二個、
手槍 六支、
馬 五匹、
自動步槍 二支、
彈藥兵器工具其他多數。

嶗山捧石村附近 匪跳樑未逞
李村局警察隊收大戰果

本市李村警察分局於本月十五日據報、管內嶗山地區捧石村附近、有鋤奸團匪便衣連長率匪團約百名潛入、正在附近徵收物資、該分局據報、當即李村分局警察隊在友軍援助之下、於十六日晨前往急襲、匪受大打擊、狼狽潰走、復在左近一帶搜捕、得獲左記戰果、鹵獲品手槍二支、手溜彈八個、青龍刀一柄、刀劍一柄、反動傳單多數。

本報特寫

郵局參觀記 (續)
我國郵政事業逐漸發達

國內匯票合計是專辦理開發匯票的事務、事務是相當的複雜、在這部份中開發國內匯票的種類很多、計分普通匯票、華中華南匯票、代辦所匯票、電報匯票、簡易匯票、華蒙匯票、華滿匯票等七種、各種匯票各有各種不同的業務、這是一般人所難以分得清楚的。

普通匯票、祇是開往華北各局的一種普通匯票、辦理的手續是按照匯票資例彙編、及匯兌通知辦理、共一定的限額、分匯字功能者、匯一功能者、匯二功能者及匯三功能者。匯字功能者、限額一百元、是由青島發往福山、大辛店、二十里堡等處者、匯一功能者、限額八百元、是開發往坊子、張店、淄川等處者、匯二功能者、限額三千元、是開發往濟南、天津、烟台、北京等處者、匯三功能者、限額是二千元、是發往其他華北各小地方的。匯費是基本費加上加收費、再加補水費就等於匯費最低匯水匯款自一分起至五元止、匯水爲五分、匯款自五元一角起至十元止、匯水一角、如匯往烟台每三元徵收匯水五分、如有特字者最低匯水是匯款一分至五元、匯水五分、匯款五元一角至二十元、匯水一角、匯款二十元一角至二百元、匯水二角、匯款二百元以上者、按千分之一徵收匯水。如果匯往濟南一百五十元、收匯水二角五分。

華中華南匯票、是爲開往華中華南各區、有匯二功能合局的匯票的辦理的手續、也是按匯票資例彙編及匯兌通告辦理、限額是二十元、以舊法幣表示款額二十元實折合聯銀券八元收款、匯水是按實收聯銀券款額計算匯水、如匯往上海二十元、實收聯銀券八元、基本費一角、補水費五角六分(每元補水費七分)共爲六角六分、郵局開發上海區、每月限額是舊法幣一百五十元、開發江蘇區、每月限額是舊法幣九十元、開發安徽區、每月限額是舊法幣二百五十元、開發河南區、每月限額是舊法幣二百元、不過這種限制、是由管理局按照匯兌情勢、隨時可以變更的。

代辦所匯票、是開往郵局代辦所的匯票、其手續按代辦匯兌辦事細則辦理、限額是三十元、匯水是每元二分、外加手續費五分、如同由青島匯往平度合哥莊二十元、匯票徵收匯水四角、手續費五分、共四角五分。

電報匯票、這是開往華北各地能通電報匯票郵局的匯票、是與電報局有關係的、其手續除按照國內電報匯票辦事規程辦理外、並需參照匯票資例彙編徵收匯費、其限額是與普通匯票相同、匯水除按照普通匯票徵收匯費外、每張加收電報費一元一角、並且還可以在電報單上附言如果有附言的話、就再加附言費、每字省內八分、外省一角、日本字是五個片假名按一個字計算。例如電匯天津一百元、附有附言十字徵收電報費一元一角、匯費二角、附言費一元。

簡易匯票、爲開往華北各地通簡易匯票郵局的匯票、其辦理手續則按簡易匯票辦事規程辦理、限額是五十元、匯水一元至十元、匯水五分、五元一分至十元、匯水一角、十元一分至二十元、匯水一角五分、二十元一分至三十元、匯水二角、三十元一分至四十元、匯水二角五分、四十元一分至五十元、匯水三角。

華蒙匯票、是開往蒙疆各局的匯票、限額是每人每日二百元、匯水是每元徵收一分、起碼費爲一角。

華滿匯票、其限額與普通匯票相同、匯水也是每元徵收一分、起碼費是五分。

以上是各種開發國內的匯票、另外還有一種兌付國內的匯票、就是開發國內匯票同樣的分爲七種匯票。

普通匯票的兌付手續、是受款人將匯票背面相當欄內蓋名蓋章、必需要與匯票存根上所附匯入單內的請購匯票單上的受款人姓名相符、如有不符、就會並要保證納掛號信封、核對無誤後、再爲兌付。

華中華南匯票的兌付、除合受款人辦理與普通匯票同樣的手續外、並需按照管理局在匯票對摺上批註折合聯銀款額兌付。

代辦所匯票、需向受款人索取掛號信封、無需合其在匯票上蓋名蓋章、卽予兌付並無需匯票對摺。

電報匯票之兌付手續、係合受款人在電報匯票背面的相當欄內簽名蓋章、核與電報匯票上面所書受款人姓名相符後、卽予兌付。

簡易匯票的兌付手續、令受款人在匯票上相當欄內簽名蓋章、如係指定受款人者、應核對受款人所寫的住址姓名及印章、及匯款人於匯票上填註指定者相符後、始予兌付。

華蒙匯票、華滿匯票的兌付手續與華北匯票同。

匯票的工作是以普通匯票爲最多、總之匯兌的手續已經是很繁雜而費周折忙碌、這是給予一般人們以很大的便利！

(寫眞係參觀匯兌時情形)(未完)

大東亞戰展開後一月間 向青島憲兵隊獻金統計
華人獻金者芳名錄 (四)

芳名	金額
梁敬亭	二百元
正大號	一百元
洪祥益楊宏濟	一千元
源盛德茶店	一百元
潤林茶店	一百元
菸葉公司	一百元
信誠行	一百元
天寶銀樓	二百元
萬寶銀樓	三百元
震華金店	二百元
劉振岱	二十元
宏興金行	五十元
德興德華染廠同人	二百元
益豐火柴原料工廠	一百元
宋肇榮	二元
宋興禮	一元
薛家島區水產合作社職員一同	八十元
趙汝山	二百元
明星照像館李龍庭	五十元
宋執慶	五十元
王成東	五十元
同春祥	五十元
德發成五金行	二百元
新盛和呂子耀	五十元
新亞藥廠董義	二百元
同發號王克勤	五十元
萬國洗染局	二十元
合利祥	五百元
萬康號	二百元
中華食品商行	一百元
劉德甫	五百元
瑞豐號	一百元
膠澳電氣會社梁勉齊	十元
亨達利	一百元
亨得利	二百元
裕豐永	一百元
苗陶銘	一百元
德成祥	三百元
協祥號	一百元
信昌火柴工廠	七百元
同右職員一同	三百元
德誠公	五百元
裕泰號	二百元
慎興祥	五十元
豐順恆	五十元
大豐濱	五十元
慶泰洋服店	三十元
華昌洋服店	三十元
張應華	五十元
曹儀三	五十元
同德泰	二百元
和記染廠	一百元
同裕東	一百元
王順昌洋服店	二十元
先安打字儀行	二十元
劉子衡	三百元
麗原靴店	二十元
源隆皮件店	十元
新成製靴廠	二十元
新泰靴店	二十元
萬豐記	一百元
時新靴莊	二十元
萬德興皮靴店	二十元
三進靴莊	二十元
雲大祥	十元
同泰祥分店	五十元
餘昶祥	一百元
廣大襪廠	一百元
德和祥	一百元
開泰祥	一百元
恆義昇	一百元
華北纖維組合職員一同	一百五十元
三昆靴鞋莊	三十元
宜利靴店	五十元
中盛靴店	五十元
協泰皮箱工廠	五十元
明星靴室	五十元
三寶靴鞋商行	一百元
新盛泰靴廠	一五〇元
聚盛青莊	一百元
裕祥順	五十元
利田靴店	五十元
裕盛祥	一百元
德源號	一百元
益豐號	一百元
雙鳳製帽廠	一百元
宏新號	一百元
德順昌	一百元
景昌號	一百元
東慶祥	五十元
東源號	五十元
華盛東	五十元
永興綢莊	五十元
益泰號	四十元
謙順益	四十元
廣聚祥	三十元
益聚興	三十元
慎泰誠	三十元
三和盛	三十元
大陸洋行	三十元
開隆商行	三十元
謙昶綢莊	二十元
福裕恒	二十元
德順東	二十元
華成綢店	二十元
惠豐綢店	二十元
泰誠號	二十元
日本人カトリック教會ハピー神父	五十九元八角
東文書院職員一同	一百元
東文書院學生一同	一百元
永興當李丹甫	二百元
永利鐘表行	五十元
恆益棧	一百元
裕昌泰	一百元
恆盛昌	一百元
青島教源書店	一百元
青島復康順五金號	一百元
趙慶東	一百元
同豐益	五百元
祥泰號	三千元

(未完)

痰喘咳嗽一服除根

本藥治無論如何難症之痰喘咳嗽、亦必使其除根、誠名藥也。原料係以高貴藥材所配製、基於學理、以東西兩洋醫術之最高技術、而精製綜合之藥也。故不特苦於長年慢性痰喘咳嗽等病者、服之自奏神效、卽急性之目下患病中者、祈購買服用一服立刻便可除根、使咽喉轉佳、其樂陶陶、而本藥治療時、決無變成肺炎、肋膜炎、肺結核等惡症之虞、是以博得佳譽。

注册商標

龍角散

龍角散係藥劑優良之配劑故雖少量亦奏効果且香味尤非常爽快故雖病人幼童總樂之服用也

患左列病狀者、卽祈服用之

龍角散適應病症

(痰咳) 凡痰咳不化痰逆不止之人
(痰喘) 凡痰喘喉呼吸困難之人
(頑咳) 凡咳嗽連發不能安眠之人
(流感) 凡因流行感冒患咳症之人
(肺病) 凡肺患肺痨咳嗽無力之人
(帶血) 凡痰有臭氣時帶血絲之人
(失音) 凡聲音嘶啞咽喉痛腫之人
(老人) 凡老衰或病後之虛勞咳之人
(小兒) 凡小兒之百日咳及麻疹咳嗽

又其他呼吸器官疾患之痰咳嗽、亦能巧妙奏效、無論如何之難症、若能繼續服用一二星期、必能告癒、所希望康壽者之採顧云。

藥價 四日分 五角正 八日分 八角四分 十八日分 壹元七角 四十日分 三元三角七分 六十五日分 五元一角六分

東京市神田區鍛冶町 總舖 株式會社 藤井得三郎商店

全國藥房均有出售

男性荷爾萌

初老期

操勞過度 眼睛疲勞 睡眠不安 精力衰退及

其他記憶力薄弱、四肢知覺異常、頭痛眩暈、腰痛等時、若用英男兒萌治之、最有偉效、此因本劑既能推陳出新、又有振勵心身、增養元氣諸種作用、故可打退一切疲勞、恢復精力、以至於初老期所有症狀完全消失。

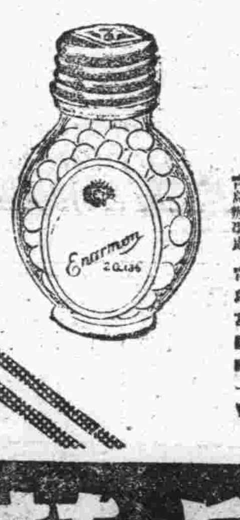

(包裝)
片劑(五雞冠單位) 二〇片 五〇片 一〇〇片
注射液(一五雞冠單位) 五管 一〇管 二〇管

總發行 日本大阪市東區道修町 株式會社 武田長兵衛商店
天津辦事處 天津日租界旭街
北京辦事處 北京宣武門內大街
青島辦事處 青島吉野町一號

英男兒萌

41(5)138

武俠小說　臥虎藏龍傳

王度廬著　鏡海畫

第十三回　冰心熱淚少婦甘爲鐵　詭計陰謀老翁訂密約【24】

兩個暗間可都懸有門簾，門簾是布的，白色的，但因爲不常洗，已經變得很舊了，看這樣子，這種人家在此地是相當的有錢，附近的風景又清靜，雅致，實在値得羨慕。那婦人已經將漆成的椅子送來了，並是白米中雜着高粱，有着臘腸的熱氣，找到房裏覺得很香，菜是一盤是白菜，一碟子醬黃瓜、不過只都是放了點點鹽，此地是沒有醬油醋爲油的。放在桌上婦人就笑着說：「吃吧！再沒有什麼好的！」楊麗芳笑着說：「這就很不錯了，我在家裏還吃不着這麼好的呢！」婦人就問她家在哪裏，當家的是個作什麼的，楊麗芳只說：「家住在北京城外，開設花廠子丈夫，賣花兒，如今………」她想起不應當對樣子講，可是自己騎着馬、穿着靴，除了說是作標的，人家才能相信，但天下統共有幾個女保標的呢？再說，剛才說的是家裏開花廠子，如今自己怎麼又保起標來了！當下她不由得臉紅了一紅，就不再答話，拿起筷子來，挾着菜吃

好大的力量呀？看不起這小娘們，倒還很凶，把她的兩條腿也綁上吧！」兩個大漢都說：「「沒有繩子啦！」婦人說：「我給你找一根。」她往裏屋去找，也沒有找着，楊麗芳就乘此時猝了一口，因爲她的牙已被打破了，就吐出許多血星子來，兩個大漢又威嚇着說：「你要敢喊叫，我們可當時就要了你的命。不喊叫，我們倒許能夠饒你！」楊麗芳就哭着說：你們快放開我吧！要不然，我的朋友可就來啦！他們可都是好漢，能夠殺死你們。」兩個大漢齊聲催着那婦人，說：「快找繩子！」婦人也慌慌失措地，後來就把她緊的一條紅布腰帶解下來，拋給大漢，說：「就先用這個把她的兩條腿綑上吧！」又低着頭獰笑說：「看你的模樣倒還俊，可是兩隻腳直跟上邊不稱應你這樣兒也決找不出來好婆家！」這婦人揪着褲子向楊麗芳撇撇嘴、瞪瞪眼，楊麗芳此時是臉色慘白，雙眼溢淚，氣得全身抖顫，全身掙扎，但掙扎不開，兩個大漢的力太大，用褲腰帶把她的兩條腿也綑得緊緊地，

着飯，想快些吃完了飯就走，再去追賈伯紳，找俞秀蓮去。此時她的眼前是一張八仙桌，婦人就坐在楊麗芳的對面，兩個暗間的門簾就在兩人的背後，被風吹得微微地飄蕩着，楊麗芳的椅子後邊就是那南裏間，裏間剛才她是查看過了，知道屋裏確實沒有人，她就安心地吃着，婦人在她對面向她絮絮地問話，她只是一邊聽着飯，一邊點首。正在這時，兩面得突然被人自後面揪住了，她驚喊一聲：「哎呀！」對面的婦人突然臉色一變，楊麗芳正有點驚疑，卻不料，兩隻胳臂分都撤手摔在桌上，只覺得兩胳膊被人揪得很緊，她急得身子一挺，扭頭向左右去看，卻見身後是兩個強壯大漢，都光着脊背，每人用雙手揮住自己的一隻胳膊，面前的婦人也站起身來，說：「你可別怨我！誰叫你自投羅網呢？拿着大碗往進人的家裏吃飯，給你點兒吃罷！」楊麗芳急急地說：「你們這是爲什麼？咱們往日無冤，近日無仇，你們爲什麼暗算我？」她大聲叫，揪她左臂的這人就把一隻大手按住了她的嘴，右邊的人就把她打了一個嘴吧，楊麗芳瞪大眼了眼，極力地掙扎，但掙扎不開，也喊不出來，兩個大漢就用粗繩將她的手腕倒剪上，楊麗芳拾把腳來蹬，一下就將椅子蹬倒，婦人就說：「喝！

然後就連拾帶抱，進了南裏間。那婦人就把那隻大木箱的蓋子打開，原來這隻大木箱裏什麼東西也沒有，兩個大漢拾起楊麗芳往箱子裏一擲，「嘩啦」的一聲，楊麗芳倒不禁驚異，原來這箱子的底兒是活的，箱底被她的身子壓翻了，她的身子隨之墜入了深坑，她不由得喊了一聲，卻有一個人向前來，厲聲說：「不准嚷！」把刀貼在她的臉上，又用碴磕藍一頂，楊麗芳的身子就滾進了一個地方，這裏光線很黑，原來是一座地下室，壁上可掛着油燈，在神秘、恐怖、黯淡的燈光之下，看見地下有一塊木板，上坐着一個人，此人鬚髮很長，都作着白色，身子十分削，年齡很老，穿着綢子的衣裳，手搖着一柄摺扇，這人就冷笑着，說：「哼！哼！我還以爲你沒多大的能爲呢？」楊麗芳抬起頭來，瞪眼怒問：「你是誰？」這老人就說：「你找的是誰？我就是誰。」楊麗芳一看，原來這人就是賈伯紳，她氣得胸中的肝肺都欲炸裂，眼睛都要瞪出血來，吐了一口，厲聲說：「老賊！我的父母都被你害死了！我非得替我的父母報仇，殺死你！」全身用力，死命地掙扎，但手腳都被綁得太緊了，連動轉都不能，旁邊那個人正是女魔王何劍娥，她手持明晃晃的鋼刀，厲聲詢斥說：「你真是想死嗎？我們要在這裏把你殺死了，恐她俞秀蓮的武藝高，可也不能來這裏救你！」何劍娥說話的聲音也很大，楊麗芳拚出命去、也尖聲叫了一聲：「你們殺死我吧！」

今日節目

八、三〇　新民體操　北京
八、五〇　初等日語講座　北京（第六二講）四宮春行
九、一〇　華北時局　北京
唱片　北京　空軍進行曲　烏龍院　翠屏山　二進宮
九、三〇　新聞重述　北京
九、五〇　商情行市　北京
一〇、〇五　新民講壇　北京　我所希望的青年男女們　新民會都員劉成
一一、五〇　唱片　北京　新民婦女歌　貴妃醉酒
一二、〇〇　報時　北京　家庭常識　北京
一二、一〇　職業介紹　北京
一二、一五　娛樂節目　北京　一、樂亭大鼓　蔚鳳林　二、蓮花落
一三、〇〇　新聞　北京　紹翠卿
一三、一五　魚肉蔬菜行市　北京
一三、二〇　唱片　北京　連環套　西廂
一三、三〇　評書　北京　飛龍傳（第一二九八回）品正三
一四、三〇　新聞　北京
一四、五〇　娛樂節目　北京　一、琴書　關青山　二、京音大鼓　大西廂　新鳳雲
一六、〇〇　臨時新聞　北京
一八、〇〇　兒童新聞　北京　兒童時間　北京　分司廳小學學生
一八、二七　預報本晚節目　本台
一八、三〇　中等日語講座　北京（第六二講）益田信夫
一九、〇〇　交通常識　北京
一九、二〇　唱片　北京
一九、三〇　演講　北京
一九、五〇　單弦　北京　果振文
二〇、二〇　新聞　北京
二〇、四〇　廣東音樂　北京
二一、〇〇　京劇講話　北京　徐蘭沅
二一、三〇　地方新聞　本台　預報節目　本台　寶蓮燈
二一、四〇　北板大鼓　北京　千金全德　劉寶臣
二二、〇〇　報時新聞　北京
二二、二〇　京劇　北京　滿床笏

海州組合出帆

海州行（入港　出港）　得春　迎春　元泰
灤水口行　瑞祥
石臼所行　永祥　華新　海川　新順　吉祥　大有
石島行　泰順　太平

株式會社中村組　隱岐輪船洋行　協信海運株式會社　海州汽船同業組合　電話22四四五九號　三三七三號

讓受盤聲明

啓者楊永桂在本市市場三路市場內三三號開設德源永華記號因東西意見不和無法進行情願將德源永華記之所有一切營業外欠賬目同中說妥全盤讓與李悅春名下經營爲業當場同衆說事人議決由讓盤人方面立退讓盤據一紙簽字畫押爲證欠外之賬目仍歸德源永華記楊永桂負責清理特此登報聲明　讓盤人楊永桂　受盤人李悅春　全啓

台東黃道分會施放衣米

敬啓者敝會自成立以來迄今數載蒙各界多方襄助得以順遂茲於舊曆年關施放衣六百套小米一萬五千斤於本月十三、十四兩日呈請主管機關派員監放完竣所有一般貧民無不感恩戴德信仰敝會其實所負盛名是合界之所賜也敝會特此披露謹代表貧民誌謝　會長臧甫山啓

緊要聲明

聲明股東同意推代表人于景明撤回股東權
敬啓者敝聲明人於民國二十八年經友人出資在本市長春路開設同盛鐵工廠當有于景明出資二千元作爲股東外並担任本廠司賬之職資現因意見不合于景明請願撤回所出之股本並辭退司賬之職資對於三十年年底以前所得之損利當時按股均分以後本廠無論盈虧概於于景明無涉除請中人當立字據證明外特此登報聲明還　知聲明人同盛鐵工廠經理人于子明

聲明脫離兄弟關係

啓者敝人張效娥祖籍沙溝村兄弟三人長兄效賓去世有年遺有遺姪乃因事變中家務紛繁茲奉慈命分析各度其業於民國二十七年夏歷九月十六日當同親族人等議定老母除有養老地產及錢項外其除之田產錢財欠內欠外均按三份分配立有分單各執各業各立門戶不料三胞弟張效婁不守家規忽將慈母養老地產賣與李姓經發聲當即制止嗣後家母之養老產業如有正用出賣時非有家母及敝人簽押無效自此以後張效婁個人在外如有借貸及不法等事有張效婁個人負責於敝人概不涉特此聲明　膠縣路七十號內張效娥啓

退受股緊要聲明

啓者曲鑾貴江學三張松濤於民國二十八年十月在青島樂山路十四號合資成立三成修理汽車工廠今曲鑾貴因無意前途進行營業經同中人將本號之賬目營業各項其折算清楚其所應得之東西股紅利以及股本同中人支清此後關於三成工廠營業盈虧歸江學三張松濤負責於曲鑾貴毫無關係關於曲鑾貴在外私自往來事務該歸其自行清理於三成無干除雙方同中人立有退受股證明外特此鄭重聲明

民國三十一年一月十七日　退股人曲鑾貴　受股人江學三　張松濤　同啓　中見人楊萃南　高源生　江西珍　鍾鴻臣　三成修理汽車工廠

遺失匯票聲明作廢

啓者敝號前於元月五日自博山魯興銀行撥出魯字三號匯票一紙計洋五千元正因匯票與銀行撥出時不慎遺失除向該行照會掛失止付外此票無論落於何人之手概作廢紙　博山縣大昌號啓

緊要聲明

啓者本號因事清理一切號務統由本號監存股東曲熙亭負責清理號業對外欠款以及借款均以本號經理人簽字爲憑恐未週知特此聲明　濟寧路洪記號啓

防僞印鑑緊要聲明

逕啓者敝號工友高度人因其品行不端已於去年底解雇但料竟於本年一月十日私造公信木廠字樣僞印鑑前往吳淞路曲廠欠敝號一百六十二元五角之款提取後逃無蹤後經敝號調查僞印鑑之處行將其二三〇六七三號居住證作廢仰各友好嗣後說明公信義記木廠係藉圖印鑑合則如付款外錯本木廠概不負責此啓　再本號工友單良和年十九歲本市人在三十年十二月某日身帶二三六〇七五號居住證出號除向警察局呈請註銷外此人在外一切行爲概與本號無涉恐未週知特此合行聲明　台東八路六十七號公信義記木廠啓

遺失聲明

敬啓者敝人原領萊蕪路十一號公有地一段面積三百十四方步六五早已建築樓平房有年茲因事變不慎將增築樓房之許可證及使用照一併遺失除聲明遺失另向建設局請求補發外該原照無論何時發現概作廢紙　業主鄭錫志謹啓

遺失聲明

啓者敝人於康德八年十月二十四日在哈爾濱福德銀行買到青島福順德照付二八一二六號匯票一只計洋自升名下國幣五十元正不慎遺失除掛失止付外特其中華棧立保證書將現款由青島福順德如數領出外倘後該票無論落於何人之手概作廢紙特此聲明　朱行周啓

緊要聲明

啓者敝號在東鎮順興路十四號院內開設建築以及工廠機器房鋪名熟如敬出讓與生記號衡房接受經營以後敝號欠內欠外俱歸自理與生記號衡房無涉特此鄭重聲明　敝號鼎捷機磨工廠謹啓

遺失聲明　第〇四七二四五號居住證遺失聲明作廢　太平路三三號丁學珍啓
遺失聲明　第二六七三三八號居住證遺失聲明作廢　浮山後村一五四號王綏仁啓
遺失聲明　第〇六五三〇一號居住證遺失聲明作廢　西江路六號李崇臣啓
遺失聲明　第一五七八五一號居住證遺失聲明作廢　滕縣路四六號于秉安啓
遺失聲明　第四三八二〇四號居住證遺失聲明作廢　張村區鄭張村八二號王秉臣啓
遺失聲明　第〇四八四五三號居住證遺失聲明作廢　河南路二二號王全忠啓
遺失聲明　第四三八六八三號居住證遺失聲明作廢　午山村二九三號王文尙啓
遺失聲明　第四四〇二七一號居住證遺失聲明作廢　石老人二二號胡敬本啓
遺失聲明　第三一四五七號居住證遺失聲明作廢　台東鎮商業市場二樓二五四號姜榮臣啓
遺失聲明　第一五三八三七號居住證遺失聲明作廢　無棣三路四號杜德平啓
遺失聲明　第一三五〇一五號居住證遺失聲明作廢　易州路一四號張永信啓
遺失聲明　第〇〇五九九〇號居住證遺失聲明作廢　河南路三五號附一號苗華堂啓
遺失聲明　第三三六六二號居住證遺失聲明作廢　小村莊一五五號姜夔遠啓
遺失聲明　第二六〇八一五號居住證遺失聲明作廢　四方海雲街永安市場樓上十五號宋恭玉
遺失聲明　第一四六三四一號居住證遺失聲明作廢　滋陽路三三號附五戶王倫明啓
遺失聲明　第〇五七一六二號居住證遺失聲明作廢　天津路萬昌商行楊鼎忱啓
遺失聲明　第一三三七九七號居住證遺失聲明作廢　海泊路四四號于爲春啓
遺失聲明　第二三三〇八七號居住證遺失聲明作廢　海泊路楊家當里十二七號趙當思啓
遺失聲明　第〇〇九八三六號居住證遺失聲明作廢　汶上路一號蕭瑞麟啓
遺失聲明　第一六三四〇三號居住證遺失聲明作廢　青海路一號潘子活啓
遺失聲明　第〇〇三六一五號居住證遺失聲明作廢　卽墨區西閘外村十號李國杭啓
遺失聲明　第〇二七二二八號居住證遺失聲明作廢　汶上路三四號附十六戶吳金標啓

華北運輸代理保險

火災保險　運送保險　海上保險　汽車保險　（隨呼隨到）
敝社對於敝社所經理之貨物之運送保險特予以優待
帝國海上火災保險株式會社　朝日海上火災保險株式會社　住友海上火災保險株式會社　日本海上火災保險株式會社
青島代理店　華北運輸股份有限公司　商事係保險部　青島山東路一八三號　電話二一八〇一一五

大華旅社正式開幕啓事

敬啓者敝社開幕在卽承蒙各方友好嘉惠彩紅感荷實深茲擇於國歷一月二十日正式開幕望祈駕臨指導敝社竭誠歡迎并備潔酌恕不另柬不週之處敬希見原　大華旅社主人敬啓　華陽路一〇〇號　電話二四三二五

萬寶晶石眼鏡店

久駐嶗山採辦晶石　電机割磨各式眼鏡　出品精良定價特廉　信用昭著遐邇咸知　外埠函購惠款卽寄
青島　河北路二十九號　北京路口天津路轉角

戶井齒科醫院

拔齒、治療、專門、　肥城路三號（德縣路口）　電話（二）七二九〇號

聞

不孝男鴻等罪孽深重不自殞滅禍延顯考米公諱雲章字文卿痛於民國三十一年元月二十六日亥時疾終正寢距生於前清光緒二十年六月初二日酉時享年四十八歲長男鴻適赴津貿易未歸奉慈命次男鴻苙等侍奉在側親視含殮當日遵禮成服茲泣卜於陽歷一月二十一日卽夏歷十二月初五日卽日開弔午後三時移靈扶柩回天津原籍安葬叨在
親友戚道學誼恕報不週哀此訃
孤子米鴻保　吉　發　德　奎　泣血稽顙
孤女鴻英　泣血稽顙
齊衰期服孫　連起　泣稽首
齊衰期服女　翠蘭　泣稽首
期服姪　鴻紡　安　泣稽首
功服孫　連有　抆淚稽首
功服孫女　五華　抆淚稽首
族繁不及細載
寓居本市泰山路八十五號　霞雲里米宅

青島特別市醫師公會

科別	醫院	醫師	住址電話
內外產婦科	中久醫院	張達三	江蘇路八九號　電話2三八九四
內外產婦肺病花柳皮膚科	高大夫醫院	高內安	肥城路六號　電話2五八九四
皮膚花柳內外產科	華德醫院	劉信齋　張伯壎	武定路二七號　電話2四八六八
內外小兒皮膚花柳科	齊定鈞診所	齊定鈞	安徽路三〇號　電話2七七五九
產婦內外科	海濱醫院	吳龍驤	湖南路九號　電話2五三六三
眼科	拯民眼科醫院	韋拯民	平原路四七號　電話2八七三五
小兒科	和濟小兒科醫院	張子惠	湖南路七號　電話2六一〇六
內外皮膚科	錫九醫院	高錫九	四方華化路一三號　電話3一七五九
內外各科	柏林醫院	張濟卿	肥城路五七號　電話2三三五九
耳鼻咽喉皮膚花柳內外各科	桐林醫院	張子琴	東鎮丹陽路七號　電話2一三九六
神經精神皮膚花柳內外各科	耘蓬醫院	王耘蓬	禹城路一號　電話2五七〇一
內外皮膚花柳X光線科	壽康醫院	陳志藻	湖北路四號　電話2五二三二
內外產婦皮膚花柳科	子通診所	楊子通	湖南路三號　電話2五八三八
內外產婦皮膚花柳科	太平醫院	張靜軒	台東四路七號　電話3一七一八
內外各科	遠程診療所	吳天任	膠州路一六四號　電話2一七三二
皮膚花柳內外婦嬰科	光陸醫院	金恆生	山東路二〇號　電話2六四六六
內外各科	高齡醫院	關喬齡	安徽路三三號　電話借2八五六四
眼科	同濟眼科醫院	李同濟	天津路四四號　電話2七四三九
外皮膚花柳內婦產科	健康醫院	孫貨棻	肥城路四七號　電話2八八六〇
內外各科花柳戒煙專門	福民醫院	司爾達	平度路一七號　電話借2三七五六
內外各科皮膚花柳科	廣慈醫院	王潤仙	聊城路一號　電話借用2五六〇一

神算　靈機子命相專家（由連來青）

本相士來青，日雖不久，再三惠顧者頗多，其理無他、數理澈底之故耳，君有萬難大事，盍興乎來
課金一元、談相批命、另有詳單
時間上午十時至下午七時
寓大沽路三義棧三樓一三九號

一天霖

廿四小時　治愈淋濁
現代最新發明之化學治療劑
信誼藥廠監製
駐青辦事處山東路八六號二樓

子宮座藥　惠乃玉

是現代女性最有理想的子宮座藥治婦女赤白帶下腰腿痛子宮寒冷腹內痞服月經過多閉經處女經期不順內有氣血傷塊等經疼不下以及乾血癆症勿論遠年近得只用一粒立見奇效藥量一慧可保一週間之效力將藥球放在子宮口內自能立見腹中積血塊等化下卽能根除病源誠爲女子之救星也
發賣本舖　東京　貴命堂　各有名藥房均有代售
山東省總經理　青島山東路膠州路角　寅屋大藥房　電話二三二九六七·五六一六番

康勳臣　固精補腎丸

△夢遺滑精　△腎虛早洩　△一盒卽愈　△三盒斷根
專治男子氣虛腎虧先天不足後天虧損陽萎不舉舉而不堅堅而不固見色卽洩久敗精寒幼年破身太早淫慾過度夢遺滑精腎水不足腎囊潮濕小便渾濁頭暈眼黑腰背酸痛精枯髓竭四肢無力虛弱自汗陰虛盜汗虛寒腎冷無子嗣後多思夢心神不安凡是虛弱氣衰等症速服此丸功能滋陰補腎固精元陽立充精神活潑壯腰扶背益體添精強精補腎種子極易效力偉大百發百中　每盒國幣一元五角每打十五元

康勳臣　調經養血鳳凰蛋

此蛋專治婦女經血不調月經超前錯後忽多忽少血色不正黑紫成血塊子宮寒冷崩漏不止赤白帶下小便淋漓行經肚痛肚脹腰痠腿疼嘔吐惡心頭暈眼黑四肢無力面黃骨寒潮熱血成病瘕結痞塊攻上心口胃疼痛心慌心跳咳嗽痰喘午後發燒面黃肌瘦不思飲食日輕夜重久不生育者小產或無子嗣服此復無不立效每盒六粒一元四角

婦女　白帶（康勳臣製白帶塗藥）

當日見效　兩盒斷根
婦女無論赤白帶下久必腰痠腿痛白帶病致生子宮虛冷崩漏血虛面黃飢瘦飲食無味身體作冷兩脅發脹受孕難望本號代理（靈效健坤白帶丸）善固元神血補氣血寒熱兼顧老幼咸宜二盒保愈永不復發近來假冒甚多購者注意△每盒二元四角青島總代理北京路大合益天津路廣東藥房東鎮棗市路健臣藥房北京路長春堂山東路長春室四方子保藥房滄口同義堂高密順德泉均售

康勳臣　清血花柳消毒丸

專治花柳傳染諸症便秘下淋五淋白濁魚口便毒楊梅毒折身起紅斑餘毒不淨之症服（花柳清血消毒丸）輕症一盒卽愈重者三盒保證安全澈底除根永不遺犯　每盒一元五角▲東鎮泰和堂膠州路杏林藥房寅島路福海藥房益都路美華藥房

康勳臣　婦女通經化血丹

獨門妙藥化病仙丹專治男女經閉不通三五個月經血不見氣凝血塊七癥八瘕肚大成形鬼胎病乾血癆症便塊作疼多年不化婦女一切難疾痼病一付化下重者三付痊愈每付兩元四角
青島總代理　北京路大合益　天津路廣東大藥房　東鎮棗市路延古藥房　威海路平和堂
▲山東路長春堂王誠藥社▲北京路長春室▲膠州路杏林藥房▲寅島路福海藥房▲益都路美華藥房▲滄口同義室▲四方子保藥房▲濟南張璽子▲博山楓成群▲高密順德泉▲膠縣宏大藥社▲坊子振華齊▲卽墨惠民藥房均售

玲奮電機

遠勝船來保證使用
青島代理處　盛亨洋行　東鎮歸化路十二號　電話三一二一四號

參茸百補腎中丹　花柳清血掃毒丸　劉氏龍馬追風丸

總經理　福海藥房　青島寅島路　代售處

中和戲院

青島山東路北首　電話二二六二三
黃寶岩　張文琴　婁亞儒
茹麟福　孫慧霞　楊壽山　韓子峯　秦月樓　劉湘臣　桂雅卿
午一時開五時止　夜六時開11時止
午場：上天台　御碑亭　斬顏良
夜戲：十三本　西遊記

東鎮慈光大戲院

雲門路二十三號　電話三一六八八
國歷新年　提早上午十一時起開演
今天公演　藝華影片公司古裝歌唱滑稽史片
李麗華　嚴化　韓蘭根　主演
唐伯虎點秋香　上集三笑
唐伯虎遊寺巧遇美人！　唐伯虎華府做書僮調笑秋香！
下期公演　乞丐千金

金城大戲院

西大森（同記）二十二號
本院煩友重金禮聘由上海初次來青坤伶謝文琴女士領導坤名藝員三十餘人近日到青擇吉開演特此聲明

新華大戲院

東鎮寺路六十三號　電話〇三三五五六　分院
徐劍鰲　劉美君　朱鈞培
蘋豔秋　陳永春　劉俊華　徐劍豪　劉遐卿　陳翠仙　劉芝蘭
今天午戲　開山府　臨江驛
今天夜戲　頭本　狸猫換太子

平安

館陶路一二號　電話一五二四八
今日選映新華公司出品
陳翼青導演
韓蘭根　劉繼羣　殷秀岑
白虹　尤光照　洪警鈴　章志直　合演
香豔歌唱滑稽武俠巨片
一支新歌　三劍客　三支寶劍
桃園結盟　縱橫天下　路見不平　拔劍相助
『羅綺惡霸』『拯救美人』
滑稽詼諧　香豔熱烈　趣味十足
下期選映　西廂記　周璇主演

光陸大戲院

平度路二十二號　電話二七八三〇
循環開演　座價一元　九角　七角　一加成
今天兩大貢獻　奇怪！
大魔術王石樵領導全體演員三十餘人
神鬼莫測！新奇魔術！
（表演一九四二年最新節目）
新華魔術歌舞團
鋼人活錨　催眠神術　空中懸人　武術柔術　無奇不有
同時加演　明星歌唱哀情巨片
白玉霜　王獻齋　主演
海棠紅

經濟

生油米市境象平暢 期現棉紗布交易沉悶

本報特訊 本市現生油交易、因歲暮年關臨邇、市面銀根微緊之故、各貨主似無力抗價、故雖期貨局朧、現貨終較期貨略遜一籌、十九日之現生油紛下、進戶續出原價、貨主未予抗價即行成交、境象平暢、現生米市、洋粒及油坊家貨均仍緞、且產地逐步飛騰、故市況有徐徐進展之象、過磅火車生米四十四元五角四十五元、西南口生米四十五元五角、定期生油米、初開市氣局朧、輾轉上升、旋因洋商亦吸吐之故、一般尚頗亦附合進出、波及市面、游弋於歧途、因之盛氣轉平、漸入緩和境地、後場市氣仍屬平和、徘徊於漲落兩難之途、諸行均袖手不前各懷觀望之感、尾市於安和境況下收市云。

本報特訊 本市期現棉紗布交易、邇來市況仍未見佳、大落似屬不易、返升亦頗困難、十九日之現棉紗布、交易依然沉悶、較之上週無何變、更仍露平庸姿態、定期標布市、以上週頹落過甚之故、今市把持多數、價進吸、漸見抬頭、前途似有開展希望云。

麵粉微露升勢 雜糧漸趨上游

本報特訊 本市麵粉交易、近日來雖微露升勢、但未至大漲、惟十九日之麵粉市、陡然升越、各牌麵粉、續升三四角、市況堅俏、各種雜糧、今市亦呈升勢、火車莞豆、吉豆、小米、各升五角、小麥升一元、高密小麥升五角、其他各種雜糧升降細微、茲誌安價如下、

麵粉市

雙鋏粉	二十二元七角
火艦粉	二十一元七角
飛英粉	二十一元五角
游魚粉	二十元〇七角
龍蝦粉	二十四元四角
金豹粉	二十二元九角
汽船粉	二十二元七角
三菱粉	二十二元五角
三井粉	二十一元五角

雜糧市

膠州小米	二十七元五角
膠州元豆	二十四元五角
膠州小麥	四十二元五角
火車高粱	十九元
火車包米	二十一元五角
火車元豆	二十二元七角
火車莞豆	二十二元五角
火車小麥	四十二元五角
火車小米	二十五元
火車芝麻	五十八元
濟南吉豆	二十五元
濟寧吉豆	二十二元
高密小麥	四十四元五角
青口元豆	二十四元
青口豆餅	十六元五角
本街豆餅	十五元七角
本街生餅	十七元七角云

本市雜貨市 依然續升

本報特訊 本市雜貨市、邇來交易市況依然續升未已、各種海類續升二十元、眞檀香木突升四十元之巨、成字粉料亦升二十元、扇面皂近來亦逐步升提、安市加升五角、茲誌安價如下：

忠寶(老)一號	三百五十七元
忠寶(二)一號	一百三十五元
忠寶新一號	一百四十五元
振達老一號	二百二十元
振達新一號	一百四十五元
公興新一號	一百四十五元
公興(二)一號	一百三十元
宗興新一號	一百四十元
宗興(二)一號	一百三十元
十支金城香木	三百元
一三赤木	六十元
成字粉料	二百八十元
其予泉	一百四十元
海上海帶	四十六元
海國海帶	四十七元
海中海帶	四十六元
本色古月	一百元
明星古月	九十八元
扇面皂	二十九元
麒麟生粉	六十六元
飛輪生粉	六十八元云

現豆油市 無何升降

本報特訊 本市現豆油市、前一度稍落後、近來交易向屬平和、無何升降、十九日之豆油市、仍無何軒輊、安價八十七元、現牛油銷下、兩旬以來迄無變化、始終以八十五元價成交云。

唐市籌辦冬賑 經費萬元已有着落

唐山特訊 唐山市公署、爲本年冬賑施粥救濟貧民、特於十四日下午三時、在市署會議廳、召集地方紳商各界、舉行冬季施粥廠籌備會議、出席者市署方面唐山市長于文成、警察所長朱健伯、石雲玉秘書、陳洪嚴股長、紳商方面、商會代表李廣堯、地區聯合會長劉錫亭、第一區保長丁作舟、第二區保長、王惠恩、開灤礦務局代表賈冀齋、華新紗廠代表張麟標、同時冀東道公署代表侯建功、冀東新民會代表張股長等均出席、首由市長說明開會旨趣、旋即討論議案、決議如下、一、本市施粥廠、擬即日開辦、所需款項應如何募集請討論案（決議）施粥日期定自一月二十日至三月二十日兩個月間、所需經費預計一萬元、除災害善後委會、發務祥各捐二千元、救濟院撥款項下撥一千元外、餘六千元由治安董事會籌措。二、唐山市施粥廠董事會董事及常務董事請推選案（決議）推選名譽董事長韓道尹董事長于市長、常務董事吳祀芳、劉錫亭、朱健伯、石雲玉、張茀遠、王延演、張鳳紀、徐佛甯、董事李廣堯、池鳳樓、賈惠普、張麟標、劉雲亭、王惠恩、周滿六、周芹舜、丁作舟。三、內部組織分總務、施放管理三組請推定各組組長案、（決議）推劉錫亭兼總務組長、王輿恩副組長、吳祀芳兼施放組長、丁作舟副組長、朱健伯兼管理組長。四、施粥董事會會址、二十九年設在地區聯合會、今年是否仍舊請公決案（決議）仍舊、並即日由各機關分所登記貧民、以憑發證領粥、迄四時宰散會。

北京中央電台 派員時局廣播

戰局進捷聲中東亞共榮圈之樹立

北京十九日中華社電 關係當局十九日派員若北京中央電台廣播講演、題爲「戰局進捷聲中東亞共榮圈之樹立」、茲誌原詞如左：

諸位聽衆大東亞戰爭、自去年十二月八日、開始以來、可以說是戰無不勝、攻無不克、我們從報章上天天都能看到告捷消息、因之諸位對於戰勝之期待以及東亞共榮圈之急速完成、已有十分把握、今天得着廣播機會、特別提出戰局進捷聲中東亞共榮圈之樹立、前來與聽衆作詳細解說、本來建設東亞共榮圈是我們立定的目標、而揭發大東亞戰爭、乃是我們使用的手段、換句話說、我們要由大東亞戰爭之勝倒一切勝利之中、來謀東亞共榮圈之基礎、鞏固東亞這塊地方、應由亞洲民族自行治理、這是天經地義的道理、然在事實上卻不如此、大家都知道近百年來、英美帝國侵略之計者、是深伸魔手、以東亞爲資源爲他們攫取的對像、以東亞人民爲他們俎上的魚肉、中國所以淪爲次殖民地的地步、綱然是英美人一手造成、但是中國雖弱、而東亞方面、尚有世界強邦之日本、時常爲中國打抱不平的英美、看到這一層、所以時常在太平洋呼號着對日包圍陣綫、資料東亞安定力之日本、對於英美兩國這種陰謀詭計、早已看得明白、但在虛僞之宣傳、英美不悟、然而惟共英美人之不能悔悟、因之日本不得不以武力去教訓他們、大東亞戰爭、便是友邦日本代表整個的東亞全民族去剷除英美的魔手、而從根本上予以蕩滌的畢竟英美這種紙糊的老虎、乃是不堪一擊的、開戰至今、區區四十天的功夫、已將英美在太平洋上的軍事據點、相繼陷落、其餘如馬來半島之新加坡、以及夏威夷方面之珍珠港、一兩個殘餘港岸也必能乘勢追擊、一鼓而予以蕩平的本月十四日我們又接到東京大本營發表戰況、知道在夏威夷西方洋面上之美國航空母艦列吉新噸號、三萬三千噸之巨型、已被日軍擊沉、這隻航空母艦、可載飛機一百架之多、是美國當當誇耀爲海上長城的、豈料以日本海軍之武力、僅僅使用幾枚炸彈、便巧妙的予以擊毀、從此夏威夷方面、美國之陣容勢必張皇失措、而只有準備逃走之一途了、現在的形勢、所有東北南太平洋面之綱綫、完全入於日軍之掌握、而沿海各地、如馬來半島、如泰義安南、也都竭盡忱悃、同與日本軍協力、甚至印度國時、在太平洋各停之民衆、亦於大東亞解放戰之意義而奮起、而擁護擴其可能之力、速除此種影響、日曾受蔣政之愚昧、而願與日軍攜手、再看香港與馬尼拉背地治安維持會倒立便是明確的證據、乃由此我們可以確信的英美實力之脆弱、在最短期間內、勢必崩潰、而同時可以反證着東亞共榮圈之必能順利、完成我們華北之民衆們對於現階段中於大東亞戰勝利之外、更當從速種方面協力邁進才好云。

各色紙張市 互有升降

本報特訊 本市各色紙張交易、邇來交易狀況、於上升之際又轉入亦升亦降狀態、毛太紙及西洋報紙、均稍事續升、表辛紙則猛落四五元、其他紙張、無何升降、茲誌安價如下：

提聯紙	十七元五角	十九元
原方偏紙	二十九元	三十元
龍屏紙	二十八元	三十元
改方偏紙	二十八元	三十二元
叢和海紙		三十元
柏宇毛太紙		八十八元
東洋報紙		九十五元
西洋小件報紙		六十元
西洋大件報紙		五十九元
裕盛茂大盧紙		一百二十元
裕記大盧紙		一百十元
乾盛京信紙		八十二元
李茂昌元書紙		六十二元
百吉元大盧紙		一百十五元
林泗記御海紙		十七元五角
元興泰表辛紙		三十六元
朱德盛表辛紙		三十五元
加色表黃紙	六十五元	七十元
加色麗黃紙	四十八元	五十元
新富士紅大板紙		八十五元
黃皮三K大板紙		六百九十元
灰皮三K大板紙		七百元
三〇令綠大板紙		八百五十元
三〇令黃大板紙		八百五十元
一三令報紙料		七百二十元

北京市場

北京十九日中華社電 北京交易市場前市

高粱一月開盤一五、一〇、一月收盤一五、三〇、二月開盤一五、七五、二月收盤一五、九〇。

黑豆一月開盤一八、六〇、收盤一九、〇五、二月開盤一九、一〇、收盤一九、五五。

玉米一月開盤一八、五五、收盤一八、九〇、二月開盤一九、〇〇、收盤一九、三五。

花生米一月開盤三七、六〇、收盤三七、七〇、二月開盤四〇、〇〇、收盤三九、八〇。

生油一月開盤八一、七〇、收盤八二、二〇、二月開盤八五、四〇、收盤八五、六〇。

黃豆一月開盤二〇、五〇、收盤二〇、四〇、二月開盤二〇、六九、收盤二一、〇五。

各地

滬銀行錢莊兩公會 議定破損幣辦法

上海中華社十八日電 當地流通紙幣之破損甚多、因拒絕收受、致於民生甚感不便、銀行業及錢業兩同業公會、有鑒於此、此次由兩者聯合決議、議定破損幣之受入兌換辦法、凡紙幣破損、而存四分之三以上者、兌換金額四分之三、未滿及二分之一以上者、兌換半額、二分之一以內者、或故意毀壞者、不准兌換、除此以外、一律通用、各銀行錢莊收受百元五十元之大型紙幣、及從來流通之新舊紙幣亦一律通用云。

厚和市署舉行 慰問金獻納式

厚和十八日中華社電 厚和市公署管下二十二鄉鎮、爲慶祝友邦大東亞戰爭必勝、均自動獻納慰問金、以表擁護赤誠、金額已達一萬五千餘元、本月十七日午前十一時、在市署參事官室前、舉行獻納式、午後一時至二時、市署假市舊城北門裏新新飯莊、設席招待、各鄉鎮長飯後在市署會議室開催各鄉鎮長大東亞戰爭必勝座談會、七時邀集各鄉鎮長參觀舞蹈團表演云。

北京獻金運動 勇躍進行

北京通訊 京余市長爲慶祝馬尼剌陷落、及市署宣傳處成立、除設宴招待新聞界闡述大東亞戰爭之意義外、並對於金品獻納事宜、積極進行、自北京市大東亞戰爭金品獻納委員會成立後、各區分會亦已於十四日下午紛紛成立、同時發出通告、激勵市民踴躍獻納金品、本協力之宗旨誠意贊、俾早完成富勞光榮聖戰。

保定促進民食 開發琉璃河水田

保定特訊 冀省良鄉縣合作社爲期開發琉璃河水田、俾資增加生產自給自足、曾特請求華北河渠建設委員會冀省分會、該會據此、特擬定開發計劃、關於工款預算爲五七五〇〇〇元、需要時間約計本年三月一日起至十一月底、關於水稻作付面積爲一四〇陌、每陌產量爲三二石餘、小麥爲一四〇陌、每陌二二石、（陌係日本度量衡）該會省分會俟呈准總會後、即可定期實施、今後產業開發貢獻頗多云。

陽信李知事 赴濟獻金

濟南十八日中華社電 武定道屬陽信縣公署、爲協力大東亞戰爭、與慶祝友邦日軍勝利起見、特於本月由李紫純縣知事、召集各區區長聯合組織獻金委員會、成立以來、一般官民對於捐款情緒異常熱烈、甫經一週、已達三千元之數、李知事爲迅速獻納起見、特於日前來濟、於十五日午前携帶獻金三千元、親至特務機關、呈獻當局、以此種民衆積極表現、殊表深感云。

海陽警備隊 剿滅殘匪

海陽通訊 近來時有八路匪軍、來行村附近滋擾、施其跑梁之技、爲肅清匪患、毛縣長與島御廟陽牽領縣警備隊、於十四日上午三時赴城北一帶討伐、大將軍莊及行至郎城二十里之瑞宇村、出其不意、將該村之八路匪六十餘名擊潰、往北逃竄、當縣長率隊跟蹤追擊、在壯格莊東營頭復興千餘共匪相遇、發生激戰、該處多山地、幸縣長指揮有方、先將各山頭佔領與匪已失優勢、當場擊斃十餘名、匪衆首尾難定、我軍勇往直前、追蹤搜索追擊、直達小紀疃、已然斷擊、當經縣官傳班及新民會隨軍宣傳人員、於各村安撫民衆、並散佈各種宣傳品、於午後三時率隊安然返縣。

山東省公署 舉行朝會

由張民廳長講話

濟南通訊 山東省公署於本日早九時十分、在省長室前廣場舉行朝會、本署各廳處全體職員、一致參加舉行升旗禮畢、即由張民政廳長講話、對于委員長領袖「清鄉運動」三字屬領動、作躬擊之闡述、聽者均爲感動、至九時四十分始講畢、各回辦公室工作云。

博平強化警團 成立幹部教練所

博平通訊 縣知事王賓儀、以本縣警備隊已有十中隊、爲增加各該隊滅共智識與能力、特設立幹部教練所一處、並聘軍事專家馬子延爲該所教育主任、學官皆係各中隊班長以上之優秀青年、每期學員四十名、現第一期學員業於本月六日舉行入所式、首由王知事致訓詞、繼由皇軍部隊長訓話、各學員均極領悟、精神振奮、現已開始教練、將來本縣防共陣容、定日趨強化云。

山東唐省長 公畢返濟

北京十八日中華社電 山東省長唐仰杜、來京出席各省市長官會議、業已事畢、十八日上午十時、由前門車站乘車離京返濟、山東省公署駐京參議賈弗菴等均到站歡送云。

內外市況

本市市況（一月十九日）

○棉布期貨前場	
一月開	42.20
最高	42.45
最低	42.10
收盤	42.40
成	1800件
二月開	42.65
最高	42.875
最低	42.55
收盤	42.875
成	2775件
○生油期貨前場	
二月開	88.80
最高	89.40
最低	88.70
收盤	89.20
成	630車
○生米期貨前場	
二月開	46.20
最高	46.20
最低	45.90
收盤	46.10
成	86車
○棉紗現貨	
16支	
藍合	1320.00
寶來	1310.00
20支	
銀月	1330.00
	1385.00
五星	1400.00
	1400.00
寶船	1370.00
	1385.00
寶來	1345.00
○棉布現貨	
雙龍	44.00
	44.20
	44.50
花鳥	44.00
	44.10
	44.20
	45.50
燕塵	43.30
銀月	43.40
五星	43.50
○土產現貨	
生油	87.00
成	360簍
生米	45.00
	45.50
成	1300包
豆油	87.00
牛油	85.00
○麵粉市	
雙鋏	22.70
火艦	21.70
飛英	21.50
游魚	20.70
龍蝦	23.40
金豹	22.90
三菱	22.50
汽船	22.70
三井	21.50
○雜糧市	
膠州小米	27.50
元豆	24.50
小麥	42.50
火車高粱	19.00
包米	21.50
元豆	22.70
莞豆	22.50
小麥	42.50
小米	25.00
芝麻	58.00
濟南吉豆	25.00
濟寧吉豆	22.00
高密小麥	44.50
青口元豆	24.00
青口豆餅	16.50
本街豆餅	15.70
生餅	17.70
○棉布期貨後場	
一月開	42.45
最高	42.55
最低	42.45
收盤	42.55
○生油期貨後場	
二月開	89.20
最高	89.20
最低	89.60
收盤	89.10
○生米期貨後場	
二月開	46.15
最高	46.25
最低	46.15
收盤	46.20

海外市況

○東京短期前場開盤	
新東	136.00
新船	95.30
滿鐵	68.40
三菱重工	101.00
日魯	75.90
滿業	60.80
○東京短期前場收盤	
新東	134.70
新船	94.20
滿鐵	68.00
三菱重工	102.80
日魯	75.70
滿業	61.00
○大阪短期前場開盤	
大新	78.40
新鐘	99.00
日纖	65.90
鐘紡	76.40
新帝人	89.50
商船	101.40
○橫濱生絲前場開盤	
一月	15.38
二月	15.45
三月	15.56
四月	15.65
五月	15.69
○天津麵粉市場	
蘭標	25.80
三菱	24.70
三吉	22.70
○天津棉絲市現貨	
棉絲	
17支大福	1290.00
20支八馬	1465.00
20支十全	1520.00
20支日光	1520.00
20月藍鳳	1520.00
32支十全	1710.00
42支栗子	1970.00
42支水月	無市
細布	
五福	44.50
陽光	44.70
龍頭	44.30
○濟南雜糧現貨市場	
大麥	無市
小麥	37.00
小米	25.50
高粱	18.50
玉米	20.00
生米	36.00
胡麻	53.00
黃豆	24.50
青豆	無市
黑豆	22.50
綠豆	26.00
生油	79.50
○天津雜糧市前場	
生油	
一月開	86.00
最高	86.40
最低	86.00
收盤	86.30
二月開	86.70
最高	88.00
最低	86.70
收盤	87.50
生米	
一月開	39.50
最高	39.80
最低	39.30
收盤	39.60
二月開	39.95
最高	40.70
最低	39.85
收盤	40.40
高粱	
一月開	15.60
最高	16.30
最低	15.50
收盤	16.23

醫學常識

放屁！

屁不是人放的 是細菌放的！

原因：消化不良，腸內發酵。

結果：被人輕視，少年夭亡。

—每人每日放屁量不得超過三磅—

在中國隨時隨地都可以聽見屁聲，因爲放屁在中國彷彿是有特許權，俗語說：管天管地管不了放屁。可是究竟爲什麼會放屁呀？恐怕回答上來的人，就不多了。

屁是一種氣體，講起實在來，屁並不是我們人放的，是細菌它放的。這話怎麼講呢？因爲屁的發生，是蛋白質在腸內受了細菌的腐敗醱酵之後，而發生的氣體，如炭化輕，二養化炭，輕氣，淡氣，硫化輕等合併若干種，從直腸放出來，就是屁。

普通成年人，每日放屁量不得超過三磅，否則就有容易衰老的危險。屁的發生，雖然是腸內醱酵所致，可是與消化器官健全與否有莫大的關係，在消化不良，或者是慢性胃炎的人，他們最容易放屁，因爲有許多不消化的蛋白質從小腸下來，在大腸中起醱酵的作用。

在有屁的人，不可以强彆着，以急速放出來爲妙，因蛋白質及其他食物在腸內儲留時久，而起醱酵作用時必生出一種毒素，此種毒素，假使被血液吸收之後，就可以成爲人體衰老之原因；並且還可以成爲血管硬化的主因，屁裏含着也有大量的毒素，遺害也和大便醱酵差不多，所以有了屁還是急速的將它放出來，不然的話，雖然不被人輕視，壽命就要不永了。

那麼放屁應當怎樣制止呢？這裏有兩個方法；一個是健胃，一個是利便。胃臟强健以後，食物中的蛋白質，被胃臟吸收得盡，到腸內已無存留，故不能醱酵，可以制止放屁。大便通暢，食物的渣滓，在腸內存留時間縮短，倘未醱酵，即排洩到腸外，也可制止放屁，此外有一種菌類，即乳酸菌黑非菌等，也可以制止腸內醱酵，如嘗服用此種菌類製劑，不止可以制止放屁，且可以防備腸發出毒素，呈衰老及血壓高現象，絕無腦冲血之危險。

含有黑非菌的藥品，現在只有若素，因爲若素是酵素及維他命製劑，含有大量黑非菌及N．K菌，服用之後，可以制止腸內醱酵，不止可以免去放屁，且有預防衰老，及血壓高血管硬化之效力，若素更能强化胃臟消化力量，能使食物中之營養成分，消化待盡，故若素治療食慾不振，消化不良，胃腸潰瘍，慢性胃腸炎，便秘下痢，等胃腸重症，有獨步之功效。再佐以維他命B的複合體，治療胃腸病，更爲功效偉著，有不可思議之成績。

若素更含有大批無機鹽類，爲補血補腦之良劑，故因血虧所影響到的病症，如面黃肌瘦，身體虛弱，精神衰弱，肺結核等症，服用若素，亦有莫大之奇功。如果常人每日服用若素，準可去病延年，長生不老，永無災病之患。

若素中瓶三百片，能服用二十五日，新定價一元七角五分，大瓶一千片，能服八十三日，新定價五元五角，本外埠的藥房都代賣，中國若素製藥公司在北京東單新開路，濟南營業所在濟南商埠緯三路，張家口市蒙疆營業所：張家口市二馬路四號。

慢性胃炎，招來百病；如不速治，即可戕生。

慢性胃炎，現在中國人有不少的患者，得病原因，不外，過食，急食，煙酒無定度，攝食無定時，牙齒不良，口腔不潔，連服瀉藥，血液異常，梅毒，糖尿症，澱粉變性，滲腫，動脈硬化，心肺肝腎而起之鬱血，急性胃炎的轉變等，都是胃炎的主因。

胃炎的現象，初步就是食慾減少，或缺乏，嗜食刺戟性食物，有時善饑渴，口內如有黏糊，胃部有膨滿壓重感，及鈍痛，或持續性，或每食後輒發，噯氣幾爲常發之症，胃部嘈雜亦所常見，食後沿食道有灼熱感，惡心時做，有早起空腹時嘔吐者，或食後嘔吐，吐出爲未消化之食片，素有神經系症者，則更有精神恍惚，頭痛，睡眠不安，心悸，秘結，便秘與下痢交迭。

胃炎診斷方面最易與胃潰瘍混亂，胃潰瘍與胃炎不同之點，即爲吐血，胃液中富有鹽酸，食後局部發疼；慢性胃炎，則不常痛，即痛亦爲胃之全部，胃內鹽酸缺乏而有大量粘液。

慢性胃炎，與胃炎鑑別亦甚困難，胃部癌腫，多發現於老人，羸弱及惡液質發生甚速，時吐咖啡狀殘渣，且發劇痛是胃炎現像。

胃神經症，與慢性胃炎，亦難鑑別，竟有時不能區別，就醫學原理，鑑別上亦無重大關係，蓋抑鬱，不眠，及其他神經衰弱症候，當患慢性胃炎時，多兼而有之。

慢性胃炎症之預後，以鹽酸存在與否爲轉移，如胃炎膜萎縮鹽酸消滅時，預後多不良。

由於以上慢性胃炎得病原因，那麼治療方法，然須先制止酒煙，疏通便秘，以求血管軟化，促進血液環循，再以整理胃部之營養品，胃炎自然可以痊愈。

若素是活性酵素的複合製劑，含有大量營養成分，對于胃炎症治療方面有特別功效，因爲酵素可以增加胃內鹽酸成分，並可將胃粘膜恢復其常態，無疑的慢性胃炎，即可痊愈。

若素且含有無機鹽類，爲補腦補血妙劑，能活潑神經，消化正常，通便，制止下痢，使血管軟化，並能解除煙酒毒，由於若素以上之種種原因，故治療胃炎，可以根本痊愈，若素不止治療胃潰瘍，胃痛胃神經衰弱，即一切腸病，亦無不宜，因爲若素是營養胃腸妙品，服用之後，可使胃腸恢復其常態，絕非蘇打製劑可比，既無珍奄錯誤，及誤用藥品之弊，更能收獲莫大之功效，此等平安藥品，在世上尚不多見，故能受病者之熱烈歡迎也。（完）（B1118）

常年服若素 傷風感冒永未傳染

姚官屯中街：仇天祿

敬啓者，敝在民國二十八年，曾一度患胃病，百治不效，後經友人介紹，服用若素，不到三月而痊愈，自此以後，敝人即每天服用，常年不間斷，因此三年以來，傷風，感冒，永未傳染，可見若素的功效偉大，非尋常藥可比也，去年小兒又患衰弱，面黃身瘦，日漸枯槁，敝人焦灼異常，又見若素說明書，亦治小兒虛弱症，遂叫他每日服用，不到半年，亦肥健異常，較同歲之兒童，高半尺許，此等幸福，皆若素所賜也，感激之餘，無以爲報，特此東函感謝，啓發報聲明以爲同病者介紹，此請

若素製藥公司台鑒　仇天祿敬啓

註冊商標

頭痛聖藥 腦新

頭痛!!宜速服

腦新如遇頭腦疼痛非常難忍時、頭目眩暈神智昏迷時、或讀書過度精神疲倦時及惡醉宿酒未醒時、倘速服腦新、可立見奇効、其効若響、服後三分鐘、頓覺頭目爽快神智清新、苦痛若失、有如夜月秋遊能有心曠神怡之妙、此偉績確爲本劑獨具之特長、且雖連續服用、對於腦神經或心臟胃腸等、決無副作用、亦無影響、孕婦服用亦無害。

主治：偏正頭痛・頭沉神昏・頭迷眼花・腦筋疲勞・精神憂鬱・面神經痛・宿酒惡醉・暈船暈車

包裝：四包裝　七包裝　十三包裝　二十八包裝　六十包裝　百六十二包裝

△腦新[illegible]

△近[illegible]坊間[illegible]希注意[illegible]商標

△各地中西藥房均有代售

大日本名古屋市東區京町 總發賣元 荒川長太郎合名會社

塡精捷徑

無疑的在賦活全身各細胞，强化腸胃機能，以强新陳代謝，而除老衰現象。最好還是補充强力乙種維他命

理研維他素片 VITAS

本劑「理研維他素片」係最濃度維他命乙複合體，其收吸實在神速，即不需胃腸自身之何等勞力，完全滲入各組織內，因之一切慢性的疾患，尤其腸胃病，結核等，必見其美滿的治療効驗更因全身新陳代謝機能，根本復爲旺，所以必得精壯氣健之身體。

總批發處 股份有限公司 玉置商店 東京市日本橋區本町

青島代理店 小笠原大藥房 青島堂邑路電話二一二〇四號

梅毒 三共 SANKYO

德國六〇六號共同發見者秦博士指導創造，東亞砒素驅梅劑中之始祖

新阿兒佐梅諾爾 NEOARSAMINOL

本劑即由德國之六〇六號發見者，直接繼承其製法而所創造，乃於東亞持有最長久的歷史及經驗，根據嚴正的科學的工程，至其品質効果，獨占斯界之最高地步，治療醫界之名聲，信用日愈增加。

三共株式會社 本社 東京市日本橋區室町 青島出張所 青島市奉天路一三五

感謝國醫張百效大夫

逕啓者、青市中醫、張百效先生、醫學精深、經驗宏富、凡有疑難重症、無不着手回春、洵爲現代之良醫、內子於去春染淡喘症、徐夜不得入睡、遍延中醫士診治罔效、閱經友人介紹張百效、遂往就診、僅服藥三劑、病即見輕、繼服數十劑、完全去根、迄今年餘未犯、近與內子談及、上年病狀之危險、因感先生治療之迅速、特書數語、登諸報端、聊表謝忱、並敬告患上士女、如有身染重症、醫藥罔效者、請速往診視、定能獲美滿效果也。

鄂人賀俊生謹啓 寓合肥路八號

診病時間 門診上午十時至下午二時 診費兩元 出診下午三時至六時 診費五元一東西鎮加倍 舊歷初一十五停診

張百效現寓觀海一路十三號

英記酒樓

酒菜 麵飯 星期 茶點

山東路一七〇號 電話二五五九號

國防獻金話劇

觀後之雜話

鈞

戲劇可說是有很長的歷史了。中國的戲劇產生在五代的宋朝、宋朝以前、中國的詩歌小說、雖然經過無數次的變化、然而在中國的文壇上確僅有樂曲、舞曲的存現、從未見到過「戲曲」這名詞的。那麼唐朝時的傳奇小說、我們可認爲是後來宋元戲曲的一個先導了。

西洋的戲劇、恐怕是在紀元前三百多年、便有了學說與形式的變化、希臘的哲學家亞里士多德他對於戲劇的定義、說：

「戲劇者、乃人的動作之模倣也。其模倣的工具爲文字、其模倣的體裁乃非敘述的、而是動作的。其任務乃情感之發洩與人生之批評。」

因爲它是有三個原則、一是對象、二是工具、三是體裁、故可說戲劇是藝術的一種、是文學的一種、更可說是詩的一種。

所謂戲劇爲 Drama、這個字的起源乃『動詞、即 to do』的意思、亦即動作的意思。在原始時代、澳大利亞的野人、在祭神的時候、扮作野獸、扮作獵人跳舞、這便是動作、這便是最古樸的戲劇表現的動。

世界各國的戲劇可說是以希臘最高尚、德國、美國、英國均次之、至於我國的戲劇也是有相當歷史、例如關漢卿之竇娥冤、西廂、白樸之梧桐雨、馬致遠之漢宮秋等元曲、及宋朝之水調歌頭、道宮薄媚曲、逍遙樂曲等、這都可說是我國戲劇之元祖了。我們現在中國所需要的戲劇是那一種、京劇呢？昆劇呢？抑是話劇呢？

當然我們目前是話劇了、京劇及昆劇動作方面、及排演方面都是欠缺了時代性、所以我們要切演話劇、因爲它是缺之一種嚴重性、否則足以使人費心思索、有失一般人娛樂之道、因爲話劇是哀而不悽、諧而不謔、它不但能表現人生、而且還有一種批評人生與創造人生的力量在內、所以這是社會與民衆方面最需要而不可缺少的一樣東西。

邇來島上的藝壇大有振興、由多數藝人聯合組織話劇團、這可說島上民衆的幸福了。

十七、十八兩日、在市禮堂、作國防獻金、公演話劇三齣、在劇情、舞台之佈景、以及演者、導演者、化裝者這都得到了觀衆的好感及美評。

在第一齣中吉老太太及吉先生的表情及發音可說是給予觀衆充分的滿意。在第二齣中的、白綠英之動作也是震驚了觀衆。劇情的穿插最是偉大、這我們是要歸功於導演的、醉漢及陳小姐、咖啡店主人等、雖然使值的表演了幾個動作、然而缺之了這幾位藝術的天才、也是不能使一般觀衆心滿意足的。

在第三齣中孫韜有、李氏、桂園、趙大及錢三在觀衆的品味方面都得到了勝利。

總而言之、這次獻演的成績、可說是濱到透了每個觀衆的心坎、而又到熱烈的歡迎。

尤其是在我們共盼、至今還是在頭腦清醒時人夜半的獻聲明。

新民

原子

新秩序的展幟、代表着民意、洋洋灑灑的、在午空裏高懸着、與上邊的太陽、爭着燦爛的光輝、照遍了東亞的大地、好像時代的鐘聲、雷音閃電、早就給了人們一個通知、現在我已經是脫去了陳腐的舊衫、重新換上了簇新的、時代性的錦袍、我們要敬禮他、仰望他、祈禱他的福祉、祈禱我們的和平、他站在指導和平的地位上、導領着大地的人士們向那光明的、復興的、安樂的前途上、步步的邁進、吾們要認清了、所走的這條路、也就是所謂那、大亞洲主義的王道平平、和那暢行無阻的、康莊大道了、至於吾們所希望的最後的目的地、到甚麼時候纔能達到呢、那也得看我們人人的信心、和個人的努力、能不能堅忍這個興亞的責任、能不能去實現振作的音幹、以爲吾們大家的前宿、然而我相信、我們安衆的目的地、已經蹤擬在目前距離不遠了。

但是在這去舊維新、邁進的路程中、政府的長官們、因爲處在了領導的地位、時常熱心的用種種的方法、灌輸給民衆們、大東亞的宗旨、和新民的知識、爲了領導我們、向那新路從上走去、這纔成立了舉國民衆、融和民情的新民機關新民組織、以使指導我們的新東亞新中國、與新民的意義、凡我民衆、因應服從政府所公佈的、一切一切的命令規章、這是勿待贅述的、然命令規章所不能及、而於個人的前途上德行上、具有莫大關係的民性上、疏懈斜正的地方、還是很多、與其是知而不宜、獨善其身、勿寧爲揭而出之兼善天下、並略舉數點、尚希注意及之、古人聞善則楊、聞過則喜、諒亦諸君之所樂聞也。

我國民衆、近數十年來、競尚歐化、中其毒、影響所及、綱常廢置、人情反覆、倫理倒顛、平權自由、男女是吾、[illegible]、意義未明、空唱其高調耳、卒至文明古國、行同野蠻、禮崇家邦、變爲絕異、講戀愛解放、暮楚、禍自由骨肉離異、男無乾綱、女失坤德、庭室之內、不重其信、朋友之間、又逸論其義矣、至於處世、亦是僞說我詐、不重敦厚、誠篤之士、雖屬不少、薄倖小人、亦嫌過多、作威作福、妄自尊大、失謙失和、階級是分、傲世自矜、驕狂過甚、此等人性、實所惡之、然究其貢獻、亦何益於身心也、至於處理諸事、意怨者與言而不行、慢惰者言說而不作、此等情形、最爲誤事、處公處私、皆非所宜、對於奢華方面、因近來之不易、時思開源而節流、對於生活以外的浪費、自然的來一個無形的節約、而時代的女性們、對於服飾之要環、脂粉之耗費、舉止之綢繆、亦稍激其爭奇鬪勝之迹宊。

關於新民進步的意義、除上述各節以外、吾們要認清了時局、要明悉現在所處地位的重要、正是要努力進步、堅賓信心、以攫取東亞民族最後的光榮、和最後的復興、在這個前進的路途中、是給了我們一個很好的機會、來檢討過去一切的習染之非、而邁步於合理的將來之是、諺云、以前種種譬如昨日死、以後種種譬如今日生、所謂生者、即新民之新也、民衆既稱曰新民、心性理智、何不趁此爲之一新、子曰溫故而知新、還是要從德性之中、操好作一個煥然一新、願我國民、相互勉之。

新

稿約　凡關於學術、思想、文藝、史地、掌故、科學等稿件、未經他處刊登者、深所歡迎、登載後每千字約酬一元至三元。

常識

煤的種類與成分（上）

滴人

最初利用煤的時代　人類一發見幾千尺地底下的煤層、就用好幾萬分的鐘大和機械的力量、冒着旭暉去探掘出來、以作文化的源泉、無論東西各國都是這樣的、但是人類最初用煤是什麼時代呢？這恐怕是在青銅時代以後、用煤作爲香燃料的時候開始的罷。載在文獻上的、如公元前三百二十八年亞里士多得的弟子裴奧佛拉斯塔斯的記述中、有用煤燬冶金屬的一段文字、我國在漢千年以前、早已發見這化石燃料、不但使用於陶器、火藥等的製造、並且已經知道用煤來製造煤氣的方法了。

煤的成因　古代石炭紀的時候、石炭地方氣溫較高、一片的沼澤森林中繁茂着十五六公尺高的鱗木、封印木、蘆木等的隱花植物、後來因爲地殼的變動、就沉沒在水底之下、被泥土所蔽塞、受到微菌、地熱、壓力的作用、木質放散炭酸氣和沼氣、炭素因沉着而成煤、這從煤層裏面有這兩種氣體即可以證明了、有的煤層、有時猛烈噴出沼氣、竟至引火爆發而發生慘事。

煤層的成因有兩種：一種叫做原地煤層、即在當地上繁茂着的植物、就那麼着腐爛落沒入水中堆積而成煤層、或大森林因地變之故被水和泥沙所覆而成煤層的了、這是從煤層下盤發見過植物的根的化石、從上盤發見過枝的化石可以推想而了、還有一種是流積煤層、即繁茂植物隨着水流漂到湖沼河灣等地方沉積起來、遂成煤層。

同一的煤田地方、有時有好幾層的煤層、這是煤層因地之變、故又復陷起、更成大森林之後再沉下而形成煤層的。

煤的成分和構造　煤的成分、雖多少有些差異、但仍和木材質相同、是從炭、氫、氧、氮、諸元素而成的、灰是當植物生存作用的時候所取入無機物、以矽酸及氧化鋁爲主、亦含有鐵、石灰等。

用肉眼一看煤的天然的紋縷、英國的天然灑清煤、有的叫做「菲西琴」的無光澤、多孔質、由粉狀纖維而成的部分、有叫作「地田林」的無光澤、纖密而含有胞子等的部分、有叫作「庫剌林」的有絹絲樣光澤、含有許多的細筋的植物的遺骸的部分、有叫作「維衣篤林」的有緻密光澤而呈貝殼狀裂痕的部分、是從這四部分而成的。

若用顯微鏡將煤仔細的一檢查、就可看出煤裏的保存着植物體中抵抗力強的部分、即保存有芽胞、變化了的木質部、樹脂等。（未完）

時事小說

新生之家（五）

這樣簡單而驚人的惡外、使得林漢仁還是不大相信、他過於輕視現實了、他的一顆心、是給美英的毒水、早已浸透了。

突然間、那無線電收音機裡、軍樂停止了、發出一聲報告：

「中華社華盛頓八日電：路透社消息：日本對美英佈告宣戰、已攻擊新加坡、香港、及馬尼剌、美陸海軍基地。據哥倫比亞火奴魯魯電台電稱、約有一百五十架日本機轟炸、參加夏威夷攻擊。美國戰艦一艘炸沉、戰艦四艘大毀、大型巡洋艦約四艘大毀。除以上之數、又擊墜美飛機甚多、日方飛行機損害輕微。又八日晨、日機空襲關島時、擊沉美軍艦比金號。」

林漢仁聽到這裏、他可不能不頹然的倒在對林穷的一般沙發裏了、他自言自語的、喃喃的說：

日本有這樣大的威力——日本果然和美國開戰了！日本只且在一開戰、已經收到這大的戰果了！」

鍋林上睡着的林漢仁太太、也給林漢仁的話聲、和無線電收音機內播放出來的報告、驚得一夢醒轉了。她迷迷糊糊的問：

「怎麼？怎麼？」

這時候正好王志平來了、驟去又報告給他、林漢仁顧不得回答太太、他一邊往外走、一邊說：

「請你往下繼續聽着無電線罷、我來不及告訴你了。」

這話還未說到完了、他一步、便跨進客廳來了。

王志平也是滿面緊張的神氣站在客廳中央。等着他來。

林漢仁看見他了、不顧得說別的、他先連連道歉：

對不起、請原諒我、我沒有換上衣服、穿着睡衣、便出來見客了。實在今天的事情、萬分緊急、太出乎意外了。」

「當然了！對不起、今天真一的事情、不但成了事實、並且其成績是出乎我們的意料、而將使全世界爲之驚嚴的。你這個素來迷信英美的白種人的實化、當然顧不得討論你的紳士架子、你穿着睡衣出來見客、不但爲是欠禮！」王志平一半取笑的說。

古今因果

吳中夏源泰者、居齊門西匯、開木行、生涯鼎盛、以故家道甚殷、其先業成衣匠、設店於市、店旁有茅廁焉、一日如廁、拾遺金三百兩、待其人而還之、乃木商彭某也、其人感甚、歸而告其主、主奇夏之爲人、乃招至家中、令其成衣數年、重其誠實、亦令充夥計、久遂致富、傳其子孫、至今猶盛、又先大父中亭公客灑縣青城山、時僱工老王、每晨起入暮方歸、詢其故、曰、於廁所中得二百金、不敢離、踞廁守之、待且日失者至、汗淨澪下、面變色哭、卽其失金之數、與包裹狀皆符、遂還原主、贈金十兩、却之、所以遲歸也、先大父甚爲嘉獎、且曰、古人有拾金不昧者、今更於老王見之矣、老王鰥而無子、從先大父念佛、終於吾家、年近七十、死時了無病苦也。

僕因附志曰、見財而不變者、古今有幾人哉、拾金不昧、得還原主之事、在士大夫且難能、况其下焉者乎、若夏王二氏、身爲成衣傭工、拾金至數百兩、均能無動於中、待還原主、可謂先後輝映、無獨有偶矣、一則本身致富、傳及子孫、一則子身念佛、壽考無病而終、豈非天之所以報善人歟。

強利比兒片

淋菌殲滅！

功効神速準確　本品獨擅其長

若只用單一組成的化學劑、治療淋症、到底不能收徹底美滿的効果、本品「強利比兒」是由純粹的雙連苯磺酸胺製劑與其他化學劑適當配合而成的殺菌劑、當然收効迅速準確、較之他品、極爲卓越！

不過只要三天至七天的內服、便可將淋症的頑強淋菌、爲之消除、最短期間竟把淋症除根

在強利比兒出現以前的淋病療法、頗皆不顧尿道擴襲破壞、反復的妄用插入、洗滌、燒炎等的粗劣舊法、流弊極大、務看本品的簡便治淋妙法、大有今昔天壤之懸

自從強利比兒發明問世以來、衝擊病源、迅速治癒、實爲淋病患者的一大福音、醫界公認爲淋濁的適當品、奉告患者諸君切勿遲疑、採用本品、挽回你原有的健康

適應範圍極廣

「強利比兒」不但對於淋病有奇効、其他因淋菌而起的淋病、如睾丸炎、攝護腺炎、膀胱炎以及婦人病皆能完全根治、而且對於左列淋症以外的各症、也可以徹底治癒、治療範圍之廣、獨屈一指

主治功能

急性淋症、慢性淋症、丹毒、淋毒性關節炎、扁桃腺炎、中耳炎、腎盂炎、女子淋病、齒槽膿漏及一切化膿性疾患

各大藥房皆有出售

竹村製藥廠出品　大阪市東區南久太郎町

166

採疥

專治 [illegible]

各大藥房均有出售

青島南洋藥房總經理　東西路二十二號　電話二、五八四二號

小兒聖藥

李琴園福幼餅

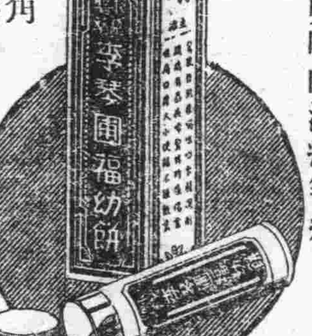

擅治小兒食積腹痛面黃少食發熱咳嗽嘔吐瀉痢等症

每瓶六角　藥房均售

琴園兒科醫院發行　吳縣一路九號　電話二四四七六號

海狗強腎丸

增加身體的健康　增加夫妻的愛情　增加兒女的生育

[illegible]

定價　大瓶二元　小瓶一元五角（廣東藥品商店出品）

青島山東路二七七號　廣東藥品商店總經理

[illegible]

永華齒科醫院遷移聲明

本院因修理房屋已由大津路遷於山東路中市二三號金星大藥房內照常應診用啓

院長　劉永華

國產派拉蒙注墨眞空金筆抱定薄利傾銷始終不渝

研究三年改良十次派拉蒙魚雷型

嘔心瀝血　偉大發明

中西兩用筆

一筆可供兩用

設計巧妙　式樣新穎　質料高超　經久耐用　毛筆鋼筆　自由書寫　一筆兩用　經濟便利

每枝特價只售六元

本行最新貢獻特殊榮譽新出品

奇異兩用筆

構造精密與市上仿冒者大不同

一筆裝配兩個筆尖　原價二十元

一筆能寫兩色字體　特價十二元

●本行售出之筆均立出保單一律永遠保用免費修理●

各種金筆價目表

派拉蒙金筆	派拉蒙金筆	派拉蒙金筆	派拉蒙金筆	萬年毛筆	萬年毛筆
新型	特種	甲種	乙種	特種	甲種
十五元	九元	七元	四元	四元五角	三元

四大贈品

今天凡購奇異兩用筆或任何金筆一枝按左列四種之一贈送

一、一律奉送新型毛筆一枝

二、派拉蒙金筆水一瓶

三、派拉蒙筆尖一大份

四、最新精美日歷一份

免費奉送　電刻姓名

天津美利時行　法界東馬路口通順樓內　日租界旭街北首路東

青島美利時行　北京路中市中華錢莊對面

強腎固精丸

買一送一

主治

男子腎虧　房事過度　少年誤傷　四肢無力　見色流精

身體虛弱　生殖無能　發育不安　夜不安眠　子嗣絕望

夢遺滑精　神經衰弱　腰酸背痛　神志恍惚　隱痛暗病

陽痿早洩　精寒精濁　頭暈眼黑　記憶不良　諸虛百損

優點！

本藥效力比市上普通補腎丸效速三倍以上藥性和平不寒不燥味甘易服多欲大服用最爲合宜無病服之鎖精壯陽補腎成爲男子之良藥也每盒二元每打廿元現爲提倡起見買一送一

青島總代理　北京路天合益藥房　天津路盛泉大藥房　益都路天華藥房

東鎮桂古藥房　山東路廣安藥房　滄口同義堂　膠州路香林藥房　膠縣宏大藥社均代售

本社開幕以來荷蒙各社員匡貸營業日趨發展良深感奮凡各種存放款及零存整付儲蓄存款等無不竭誠辦理爲便利社員存押貨物備有倉庫兼辦小本放款補助小本經營者并代理火險人壽保險業務今爲台東鎮各社員存放款特在台東鎮設立辦事處手續簡捷利息特別從優如蒙惠顧無任歡迎

保證責任　青島金融合作社　啓

社址　肥城路十四號　電話　二七七三九

辦事駐在所　台東鎮商務會內

中醫師成孚民應診

主治科目　傷寒、肺癆、婦科、溫熱、失血、雜病

時間　門診上午十時至下午二時　出診下午二時至六時

費用　門診兩元　赤貧免費　出診五元　路遠遞加

診所　即墨路二十五號　電話二二七四五號

美酒佳肴亦非盡能化爲營養

胃腸疾患、東亞民衆罹患最多、查其原因實由此等民族之主要食物多爲米麥等之含水炭素物質、少有副食物之調濟。此等含水炭素物質之在胃中消化吸收變爲有益身體之血液時、實有以維他命B複合體爲「觸媒」之必要。不然、雖盡量進食、亦恐無補於事。因人體若缺乏維他命B質、則胃腸組織首先弛緩、而成無力狀態。不僅能致胃液分泌減少停止、且胃液之原質、亦即因而低下、故胃之粘膜不能發揮其正常機能、完全遂行其吸收同化作用。本劑「愛表斯」係東亞最大啤酒工廠出產之新鮮酵母製劑、配有人體發育成長不能或缺之蛋白質、糖原、燐鐵鈣等高貴成份、爲自然物中維他命B複合體之最高給源。功能强化胃腸粘膜、幫助吸收同化機能、增進食慾、調整營養。功効卓越、遠近稱賞。

大日本麥酒株式會社

三井洋行

株式會社田邊公司

張萬年大夫

花柳淋病

特備近代科學化各種電器醫械　採取世界最新技術　絕對負責　確保斷根

並專治一般屢治不愈棘雜之症　選用歐美名廠特效藥　確具把握　負責根治

歷十五年以上臨床經驗　爲各級社會解除切膚痛苦

初起久患　屢治不愈

花柳病一般症狀及療法

[illegible]

花柳病者須注意的變化

[illegible]

如何方能治愈頑固各症

[illegible]

總批發

國產淋澈丸　每盒　[illegible]

犀黃清血丸　定價　[illegible]

魚便消固丸　價三元

痔漏化管丸　[illegible]

各大藥房均有代售

一盒確具把握根除

一掃光藥膏　主治乾濕臁瘡頑癬

六〇六藥膏　顏瘡一切

一掃光藥水　皮膚搔搓

全治水　患處立效

全治膏　主治風濕麻木　四肢筋骨　痛氣偏墜　跌打損傷　貼患處立刻見效

張萬年大夫　診所濟南省利門外五十三號　電話二一七七四四　二八一二七　門診自上午八時至下午十二時

三鞭保腎丸

買一盒送一盒

內務總署批准許可證給成字第□號執照天津市政府化驗証明及各地官署備案行銷全國三十餘年屢承接到服應謝函不勝枚舉主治、腎虧氣弱、陽痿不舉、精關不固、再父眼洩、夢遺滑精、腎氣不足、虧精油氣、夜多小便、心腎不交、夜不安眠、腦力不足、忘記太盛、腰酸腿軟、神經衰弱、眞陽不足、頭暈耳鳴、脾虛胃弱、飲食少進等症功能益精補髓安神志壯水固精調補身體保固精元男子久服尤能延年益壽每盒一元五角每三盒爲一料四元現爲普及患者特別提倡起見舉行大犧牲大贈送凡買「一盒送一盒買一料送一料」良機莫失

青島經理處山東路金星大藥房　濟南三馬路大同志　唐山大福室老藥舖出品

諸君欲購真正嶗山茶墨水晶石眼鏡請至

三山誠眼鏡老店

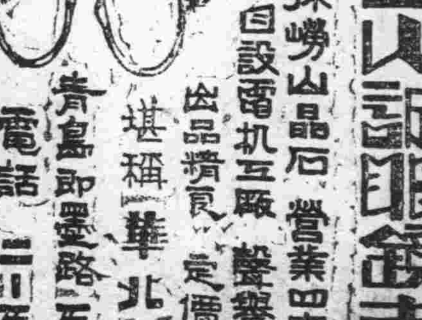

專採嶗山晶石　自設電机工廠　營業四十餘載　聲譽中外馳名　出品精良　定價低廉　堪稱華北唯一

青島即墨路五十五號　電話二三五八六三